

TEKNISK

Kristiansand Eiendom
Bygg- og eiendomsavdelingen

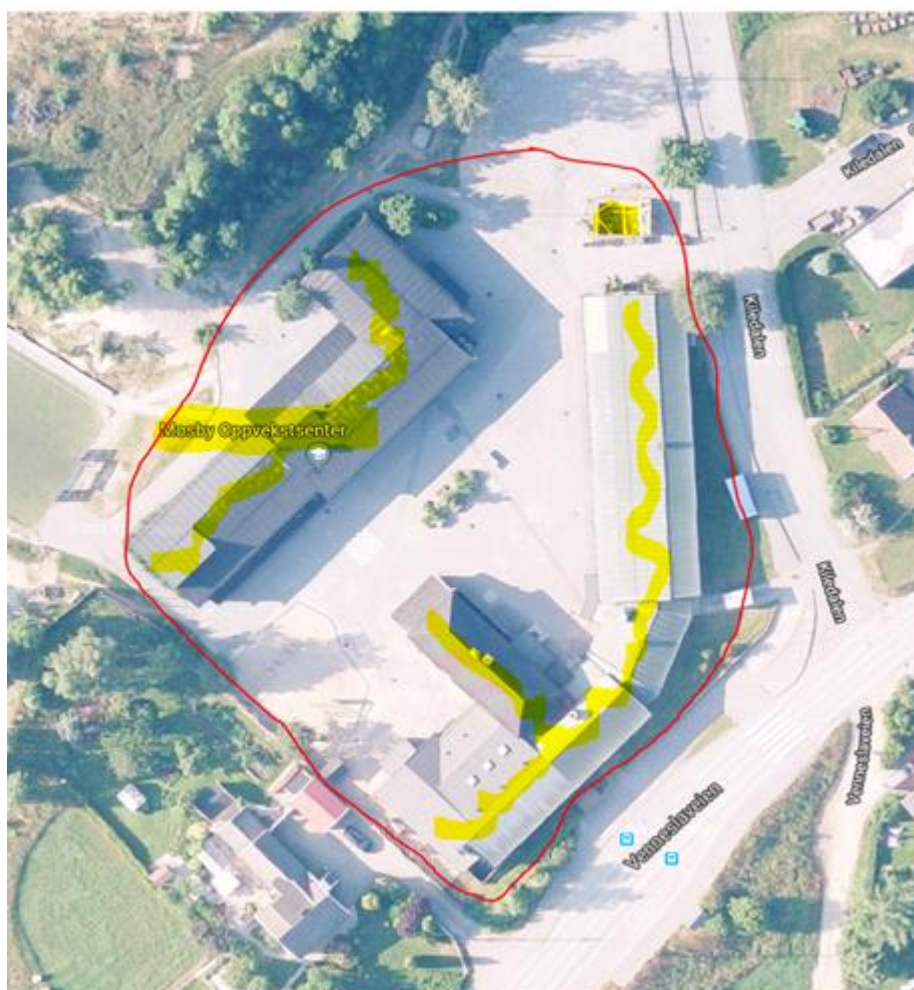

9140030 MOSBY OPPVEKSTSENTER RIVING



Bok 0 – 8407 Totalentreprise

Konkurransgrunnlagets del I

1	Generelt om prosjektet	4
1.1	Organisasjonskart	4
1.2	Entreprisemodell.....	5
1.3	Byggetomten.....	5
2	Beskrivelser.....	5
3	Krav til prosessen.....	5
4	Krav til organisering	5
5	Framdrift og frister.....	5
6	Vederlaget	5
6.1	Kontraktsmedhjelpere (NS 8407 pkt. 10).....	5
7	Spesielle kontraktsbestemmelser	7
7.1	Avtalt plassering av risikoen for forhold ved grunnen (NS 8407 pkt 23)	7
7.2	Avtalt risikoovergang – prosjektering (NS 8407 pkt 24.2)	7
	Alminnelige kontraktsbestemmelser	8
8	Forsikring (NS 8407 pkt. 8).....	8
9	Kontrollerklæringer (NS 8407 pkt. 16.3).....	8
10	Entreprenørens krav på vederlagsjustering (tillegg til NS 8407 pkt. 34).....	8
11	Byggherrens rett til å nekte overtakelse (NS pkt. 37.3)	9
12	Seriøsitetsbestemmelser (tillegg til NS 8407).....	9
12.1	HMS-kort	9
12.2	Krav til lønns- og arbeidsvilkår - sosial dumping.....	9
12.3	Krav om betaling til bank	10
12.4	Krav om betaling med elektronisk betalingsmiddel/forbud mot kontant betaling. 10	
12.5	Internkontroll. Sikkerhet, helse og arbeidsmiljø (SHA)	10
12.6	Pliktig medlemskap i StartBANK.....	11
12.7	Krav til bruk av lærlinger.....	11
12.8	Krav om faglærte håndverkere.....	12
12.9	Bruk av underleverandører, herunder innleid arbeidskraft	12
12.10	Krav til dokumentert yrkesskadeforsikring.....	13
12.11	Krav vedrørende bruk av innleide/arbeidskraft fra bemanningsforetak	13
12.12	Rapporteringsplikt til Sentralskattekontoret for utenlands saker.....	13
12.13	Krav til innsendelse av mannskapslister	14
12.14	Brudd på skatte- og avgifts forpliktelser.....	14
12.15	Brudd på konkurranselovgivningen	14
12.16	Miljøkrav til maskinpark.....	15
		2

Prosjekt: **9140030 MOSBY OPPVEKSTSENTER RIVING**

Kunngjort Doffin:

Rev: 3/1-19

12.17	Returordning for emballasje.....	15
12.18	Mislighold av kontraktsforpliktelser - konsekvenser for senere konkurranser.....	15
12.19	Revisjon	15
13	Sosiale vilkår	15
13.1	Respekt for grunnleggende menneskerettigheter og ILOs kjernekonvensjoner i egen virksomhet og i leverandørkjeden	15
13.2	Oppfølging av grunnleggende menneskerettigheter og ILOs kjernekonvensjoner i leverandørkjeden	16
14	Spesielle kontraktsbestemmelser.....	16
14.1	Avtalt plassering av risikoen for forhold ved grunnen (NS 8407 pkt. 23)	16
14.2	Avtalt risikoovergang - prosjektering (NS 8407 punkt 24.2)	16
15	Forsikringsblanketter.....	17

Vedlegg:

01 Tilbudsskjema

02 Miljøstrategi

03 SHA - Plan m/ ririkomatrise

04 Overordnet fremdriftsplan

1 Generelt om prosjektet

MOSBY OPPVEKSTSENTER skal rives, da nytt oppvekstsenter skal etableres. Området er under regulering, planen inneholder nytt oppvekstsenter og et boligområde. Denne tilbudsforespørsel omhandler kun rivning av oppvekstsenteret. Dagens bygg er i svært dårlig forfatning og i konflikt med ny bygningsmasse og ønskes derfor revet.

Kristiansand Eiendom eier bygningen som i dag brukes av oppvekstsektor, bygget er i drift frem til den skal rives.

Samtlige bygg skal rives, alle bygningsmessige tiltak fjernes og plassen leveres ferdig ryddet og grov planert. Det skal senere bygges nytt oppvekstsenter tomten.

Demonteres, og saneres iht. miljøsaneringsplan.

Alle bunn ledinger og hovedvannledning demonteres frem til hoved kum. Se vedlagt oversikt over registrerte eksisterende ledningsnett, det gjøres oppmerksom på at tilbyder påtar seg alle ansvar ifbm. frakoblingene av v/a.

Utendørs elkraft demonteres, og saneres iht. Norsk lov. Kabler fjernes frem til første stolpe. Event. Koblingskap / trafo.

1.1 Organisasjonskart

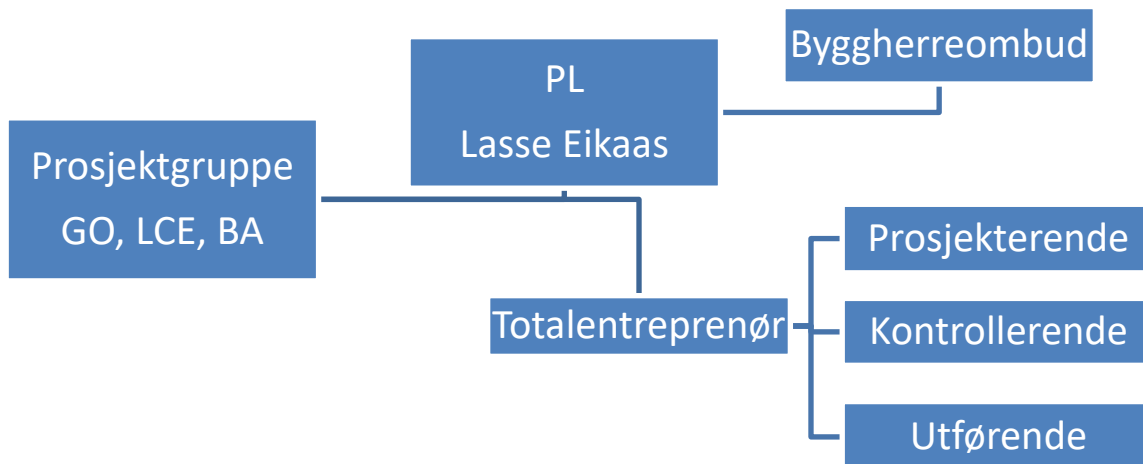

Byggherreorganisasjon

Prosjektet vil bli gjennomført av Kristiansand Eiendom (KE). Den endelige fullmakt til å ta beslutninger vil ligge hos Kristiansand Eiendom v/ Prosjektleder (PL) Lasse Eikaas.

Varsler og endringsmeldinger skal sendes til Byggeleder (BL) med kopi PL

Endringsordrer utstedes/aksepteres av KE v/ PL

1.2 Entreprisemodell

Totalentreprise NS 8407

1.3 Byggetomten

Bebygd tomt i trafikkert område, se tilbudsdokumenter. Tilbydere oppfordres til å befare tomt og bygninger. Tomten skal innegjerdas med bygge gjerder, noe eksisterende gjerde anvendes og skal ikke fjernes.

2 Beskrivelser

Se Konkurransesgrunnlagets Beskrivelser, anvisninger og tegninger

3 Krav til prosessen

Arbeidet utføres i-h.t Norsk lov og utføres i-h.t. vedlagte fremdriftsplan utarbeidet av byggherren.

Det forventes at entreprenørene utviser stor aktsomhet til omgivelsene og har høyt fokus på SHA

4 Krav til organisering

I-ht. tilbudsdokumenter

5 Framdrift og frister

Se tilbudets hoved fremdriftsplan. Denne gir hovedføringer for entreprenørens fremdrift.

Reguleringsplan behandling i Bystyret:	Oktober 2018
Oppstart rive arbeid:	1.4.2019
Ferdigstillelse rive arbeid:	22.5.2019
<i>Byggestart:</i>	<i>29.7.2019 (annen entreprise)</i>
<i>Ferdigstillelse:</i>	<i>4.12.2020 (annen entreprise)</i>

Oversiktelse av fremdriftsplanens milepæler og ferdigattest vil bli dagmulktbelagt i-h.t NS 8407 pkt. 40.3.

6 Vederlaget

I-h.t. tilbudsdokumenter

6.1 Kontraktsmedhjelpere (NS 8407 pkt. 10)

Valg av kontraktsmedhjelpere (NS 8407 pkt. 10.1)

Plikter:

Arbeidet skal utføres av totalentreprenøren og dennes ansatte i tjenesteforhold, eventuelt ved underentreprenør og deres ansatte, eller ved bruk av lovlig innleid arbeidskraft.

Avtale om underentreprise med enkeltpersonforetak eller anvendelse av innleid arbeidskraft skal godkjennes skriftlig av byggherren. Byggherrens godkjenning endrer ikke totalentreprenørens forpliktelser overfor byggherren.

Totalentreprenøren kan ikke, uten byggherrens skriftlige samtykke, ha flere enn et ledd underentreprenører under seg.

Ved inngåelse av kontrakter om underliggende entrepris- og tjenesteforhold eller innleie av personell (heretter omtalt som underleverandører) skal totalentreprenøren innhente

- attest for skatt (skatt, forskuddstrekk, påleggstrekk, arbeidsgiveravgift)
- attest for merverdiavgift

fra underleverandører, jf. anskaffelsesforskriften §§ 3-3 (4), 8-7 (4) og 17-14 (4). Fra underleverandører med forretningsadresse i andre EØS-land enn Norge, skal det innhentes tilsvarende attester iht anskaffelsesforskriften § 20-12 (3).

Totalentreprenøren skal også kreve HMS-egenerklæring i underliggende leverandørforhold ved inngåelse av kontrakter i tilknytning til oppdrag som overstiger en verdi på NOK 500.000 eks mva, jf. forskrift om offentlige anskaffelser §§ 8-8 (3) og 17-15 (3).

Totalentreprenøren skal til enhver tid kunne dokumentere at den anvendte arbeidskraft oppfyller kontraktens bestemmelser, herunder at underentreprenører/kontraktsmedhjelpere har oppfylt sine forpliktelser overfor skattemyndighetene. Dokumentasjonsplikten omfatter også underentreprenøren/den prosjekterende og dennes personell. En perm med ovennevnte skatteattester og HMS-egenerklæringer, skal til enhver tid finnes på byggeplass.

Alle avtaler om underentrepriser/prosjektering skal inneholde likelydende bestemmelser om arbeidets utførelse, forhold på byggeplassen, eiendomsrett og andre rettigheter til kontraktarbeid og materialer og utførelse ved underentreprise/kontraktsmedhjelpere som i denne kontrakt. For øvrig skal nevnte avtaler ikke inneholde noe som reduserer byggherrens rett etter kontrakten.

Byggherrens nektelse av å godkjenne totalentreprenørens valg av kontraktsmedhjelpere gir ikke totalentreprenøren rett til godtgjørelse for de merkostnader dette måtte påføre ham.

Sanksjoner

Brudd på totalentreprenørens plikt til å innhente HMS-egenerklæring eller skatteattester, gir byggherren rett til å kreve at totalentreprenøren erstatter vedkommende kontraktsmedhjelpere med en annen kontraktsmedhjelpere som kan fremlegge de aktuelle opplysninger. Det samme gjelder dersom opplysningene i skatteattester eller innhentet egenerklæring viser at underleverandører eller innleid personell ikke har oppfylt sine forpliktelser overfor skattemyndighetene og andre myndigheter. Omkostningene som følge av heving av underentreprenørs/kontraktsmedhjelpers avtale, skal bæres av

totalentreprenøren.

Byggherren vil kreve dagmulkt dersom totalentreprenøren selv eller noen av hans kontraktsmedhjelpere anvender ulovlig eller ikke kontraktsmessig arbeidskraft og forholdet ikke blir rettet innen en rimelig frist gitt ved skriftlig varsel fra byggherren. Mulkten løper fra fristens utløp til forholdets opphør. Mulkten per hverdag skal utgjøre én promille av kontraktssummen, men ikke mindre enn NOK 10.000. Mulkten skal betales i tillegg til eventuell dagmulkt for forsinkelse.

Unnlatelse av å rette feilen innen fristens utløp, anses som vesentlig mislighold som kan påberopes av byggherren som grunnlag for heving i en periode på 1 måned etter fristens utløp.

7 Spesielle kontraktsbestemmelser

7.1 Avtalt plassering av risikoen for forhold ved grunnen (NS 8407 pkt 23)

NS 8407 pkt 23.1 gjelder slik den står.

7.2 Avtalt risikoovergang – prosjektering (NS 8407 pkt 24.2)

Totalentreprenøren har risikoen for løsninger og annen prosjektering som er utarbeidet av byggherren før kontraktsinngåelse i henhold til NS 8407 punkt 24.2.1 og 24.2.2.

Alminnelige kontraktsbestemmelser

Totalentreprisen skal gjennomføres etter NS 8407:2011 *Alminnelige kontrakts bestemmelser for totalentrepriser* med følgende endringer, presiseringer og tillegg:

8 Forsikring (NS 8407 pkt. 8)

Tingsforsikringen skal gjelde inntil alle arbeider vedrørende hele bygget, anlegget og/eller prosjektet er overtatt av byggherren.

Totalentreprenørens forsikringer i henhold til NS 8407 pkt. 8 skal innen 14 dager etter kontraktsinngåelse dokumenteres ved utfylling av vedlagte formularer:

Blankett 1 -NS 8407 Forsikringsattest tingsforsikring

Blankett 2 - NS 8407 Forsikringsattest ansvarsforsikring.

9 Kontrollerklæringer (NS 8407 pkt. 16.3)

Kontrollerklæringer i henhold til plan- og bygningsloven, samt samsvarserklæringer, delerklæringer etc., leveres byggherren før overtakelse.

10 Entreprenørens krav på vederlagsjustering (tillegg til NS 8407 pkt. 34)

Følgende standardiserte bestemmelser gjelder for vederlagsjustering for kapitalytelser, rigging, drift og nedrigging:

Regulering i uendret byggetid

Hvis prisen på netto vederlagsjusteringer som følge av forhold beskrevet i NS 8407 pkt 34.1.1 og 34.1.2 ikke overstiger 10% av kontraktssummen, gis det ingen kompensasjon. Overstiger prisen på netto vederlagsjusteringer 10% av kontraktssummen, gis det kompensasjon etter følgende formel:

$$0,5 A (B - 1,1 C)$$

C

A = avtalt pris på opprinnelig rigg- og driftskapittel eks mva

B = kontraktsverdi av utført arbeid på tidspunktet for opprinnelig sluttfrist eks mva

C = opprinnelig kontraktsbeløp (kontraktssum eks mva)

Ved utregningen av kontraktsverdi av utført arbeid på tidspunktet for opprinnelig sluttfrist eks mva (B), skal det ikke tas hensyn til

- regulering av kontraktssummen pga. lønns- eller prisstigning,
- utbetaling av eventuelt påslag pga. administrasjon av sideentreprenører eller tiltransport av entreprisekontrakter/prosjekteringsoppdrag m.v,

- avbestillingserstatning,
- endringsarbeid som gjøres opp inklusive rigg/drift, og
- kompensasjon for økt rigg og drift i endret byggetid.

Reguleringsbeløp ifølge denne bestemmelse, lønns- og prisreguleres etter indeks som angitt i tilbudsskjemaet, regnet i måneder fra tilbudsdato til tyngdepunkt for produksjon i byggetiden.

Regulering i forlenget byggetid

Har totalentreprenøren krav på fristforlengelse etter NS 8407 pkt 33.1 skal vederlagsjustering for kapitalytelser, rigging, drift og nedrigging kompenseres etter følgende formel:

$$\frac{0,7 A (Z)}{Y}$$

Y

A = avtalt pris på opprinnelig rigg- og driftskapittel eks mva

Y = opprinnelig byggetid

Z = forlengelsen utover opprinnelig byggetid

Dersom fristforlengelse kun er gitt for deler av arbeidene, skal A reduseres forholdsmessig. Reguleringsbeløp ifølge denne bestemmelse, lønns- og prisreguleres etter indeks som angitt i tilbudsskjemaet, regnet i måneder fra tilbudsdato til tyngdepunkt for produksjon i byggetiden.

11 Byggherrens rett til å nekte overtakelse (NS pkt. 37.3)

Byggherren kan nekte å overta arbeidet før godkjenninger for frakopling og stenging fra ingeniørvesen og AE Nett (va og el) foreligger.

12 Seriøsitetsbestemmelser (tillegg til NS 8407)

12.1 HMS-kort

Alle arbeidstakere skal bære lett synlig et gyldig HMS-kort utstedt av Arbeidstilsynet. Ordrebekreftelse, søknadsskjema ol aksepteres ikke som HMS-kort. Arbeidstakere som ikke har slikt HMS-kort vil bli bortvist fra byggeplassen. Alle avtaler totalentreprenøren inngår for utføring av arbeid under denne kontrakten skal inneholde tilsvarende bestemmelser.

12.2 Krav til lønns- og arbeidsvilkår - sosial dumping

Totalentreprenøren skal sørge for at ansatte i egen organisasjon og ansatte hos underentreprenører som direkte medvirker til oppfyllelse av kontrakten, har lønns- og arbeidsvilkår i samsvar med denne bestemmelsen.

På områder dekket av forskrift om allmenngjort tariffavtale skal lønns- og arbeidsvilkårene være i samsvar med gjeldende forskrifter. På områder som ikke er dekket av forskrift om allmenngjort tariffavtale, skal lønns- og arbeidsvilkårene være i henhold til gjeldende landsomfattende tariffavtale for den aktuelle bransje.

Med lønns- og arbeidsvilkår menes i denne sammenheng bestemmelser om

- a) minste arbeidstid,
- b) lønn, herunder overtidstillegg, skift- og turnustillegg og ulempetillegg, og
- c) dekning av utgifter til reise, kost og losji,

i den grad slike bestemmelser følger av tariffavtalen.

Totalentreprenøren skal på oppfordring legge frem dokumentasjon for lønns- og arbeidsvilkårene som blir benyttet. Totalentreprenøren skal også fremlegge dokumentasjon på lønns- og arbeidsvilkårene hos underentreprenørene.

Dersom totalentreprenøren og hans kontraktsmedhjelpere ønsker å gjennomsnittsberegne arbeidstiden i henhold til arbeidsmiljøloven § 10-5 for arbeidstakere som utfører kontraktsarbeid, kan totalentreprenøren søke byggherren om dette. Samtykke vil kun bli gitt dersom arbeidsgiver dekker reisekostnader og sørger for kost og losji, jf. forskrift om allmenngjøring av tariffavtale for byggeplasser i Norge av 23.09.16 nr.1241 § 6.

Byggherren har rett til å holde tilbake et beløp tilsvarende ca. to ganger innsparingen for arbeidsgiveren. Tilbakeholdsretten opphører så snart retting etter foregående ledd er dokumentert. Vesentlig mislighold av lønns- og arbeidsvilkår hos totalentreprenøren kan påberopes av byggherren som grunnlag for heving, selv om leverandøren retter forholdene. Dersom bruddet har skjedd i underleverandørleddet (herunder bemanningsselskaper), kan byggherren på samme måte kreve at totalentreprenøren skifter ut underleverandører. Dette skal skje uten omkostninger for byggherren.

Alle avtaler totalentreprenøren inngår for utføring av arbeid under denne kontrakten skal inneholde tilsvarende bestemmelser.

12.3 Krav om betaling til bank

Lønn og annen godtgjørelse til egne ansatte, ansatte hos underleverandører og innleide skal utbetales til konto i bank. Alle avtaler leverandøren inngår for utføring av arbeid under denne kontrakten skal inneholde tilsvarende bestemmelser.

12.4 Krav om betaling med elektronisk betalingsmiddel/forbud mot kontant betaling

All betaling totalentreprenøren foretar i forbindelse med utførelsen av kontraktsarbeidet for Kristiansand kommune skal betales med elektronisk betalingsmiddel.

Alvorlige brudd på denne bestemmelsen gir byggherren rett til prisavslag tilsvarende betalingen.

Alle avtaler totalentreprenøren inngår for utføring av arbeid under denne kontrakten skal inneholde tilsvarende bestemmelser.

12.5 Internkontroll. Sikkerhet, helse og arbeidsmiljø (SHA)

Totalentreprenøren skal følge den til enhver tid gjeldende arbeidsmiljølov med tilhørende forskrifter, byggherrens SHA-plan og byggherrens eller koordinators anvisninger. Totalentreprenøren plikter å ha et internkontrollsystem iht. forskrift om systematisk helse- miljø og sikkerhetsarbeid i virksomheter. Relevante deler av byggherrens SHA-plan skal innarbeides i, og følges opp gjennom, totalentreprenørens internkontroll. Innarbeidingen skal skje slik at SHA-planens bestemmelser kan identifiseres.

Med mindre annet er avtalt, skal all kommunikasjon mellom nøkkelpersoner i prosjektet foregå på norsk. Totalentreprenøren skal sørge for at arbeidstakerne han og eventuelle underleverandører benytter kan kommunisere på en slik måte at manglende kommunikasjon ikke utgjør en sikkerhetsrisiko. For å unngå at det skjer ulykker fordi ikke alle forstår informasjonen som blir gitt, gjelder følgende:

- Minst én av det utførende personell på ethvert arbeidslag skal kunne forstå og gjøre seg forstått på norsk eller engelsk. Dersom flere utfører oppdrag sammen, skal vedkommende i tillegg forstå og gjøre seg forstått på et språk alle de andre på arbeidslaget forstår og kan gjøre seg forstått på.
- Alle på byggeplassen skal forstå SHA-plan, sikkerhetsopplæring, HMS-rutiner, verneprotokoller, sikkerhetsinstruksjoner, SJA, sikkerhetsdatablader, bruksanvisning for verktøy og arbeidsutstyr, varselskilter mv. Materialet skal foreligge på det språk vedkommende arbeidstaker bruker som morsmål, såfremt arbeidstakeren ikke forstår informasjonen fullt ut på norsk eller engelsk.

Ved brudd på ovennevnte plikter har byggherren rett til å stanse arbeidene i den utstrekning byggherren anser det nødvendig.

Vesentlig mislighold av ovennevnte plikter, som ikke blir rettet innen en rimelig frist, kan påberopes av byggherren som grunnlag for heving. Der slikt mislighold består i stadige brudd på pliktene, kan byggherren heve selv om totalentreprenøren retter forholdene.

Byggherren kan på samme måte kreve at totalentreprenøren skifter ut underleverandører. Dette skal skje uten omkostninger for byggherren.

Alle avtaler totalentreprenøren inngår for utføring av arbeid under denne kontrakten skal inneholde tilsvarende bestemmelser.

12.6 Pliktig medlemskap i StartBANK

Totalentreprenøren skal ved kontraktsinngåelse oppgi StartBANK ID eller fremlegge kopi av registreringsbevis fra StartBANK eller tilsvarende leverandørregister som inneholder oppdatert og kontrollert leverandørinformasjon. Totalentreprenøren skal gi leverandørregisteret fullmakt til å innhente SKAV-info (skatte- og avgifts informasjon) i hele kontraktsperioden.

12.7 Krav til bruk av lærlinger

Ved utførelsen av kontraktsarbeidet skal minimum 7 % av arbeidede timer innenfor bygg- og anleggsgagnene samlet (de fag som omfattes av utdanningsprogrammet for bygg- og anleggsteknikk, samt anleggsgartnerfaget) utføres av lærlinger, jf. opplæringslova § 4-1.

Kravene kan oppfylles ved at arbeidede timer er utført av personer som er under systematisk opplæring og er oppmeldt etter kravene i Praksiskandidatordningen, jf. opplæringslova § 3-5.

Kravene kan også oppfylles ved å benytte lærlinger etter tilsvarende ordning i annet EU/EØS- land og

personer som er under systematisk opplæring og er oppmeldt etter tilsvarende ordning som kravene i Praksiskandidatordningen, jf. opplæringslova § 3-5, i annet EU/EØS-land.

Kravet kan oppfylles av totalentreprenøren og en eller flere av hans underleverandører. Dersom arbeidene ikke er egnet ut fra arbeidets art og helse, miljø og sikkerhet kan byggherren tillate at prosentkravene ovenfor fravikes.

Totalentreprenøren skal ved oppstart, og på anmodning under gjennomføringen av kontraktsarbeidet, sannsynliggjøre at kravene vil bli oppfylt. Ved kontraktsavslutning skal det fremlegges oversikt over antall lærlingetimer. Timelister skal fremlegges på anmodning.

Totalentreprenøren skal stille tilsvarende krav som i denne bestemmelse til sine underleverandører. Oppdragsgiver kan kreve at totalentreprenøren bytter ut de underleverandører som ikke oppfyller sine plikter etter denne bestemmelse.

Dersom totalentreprenøren kan dokumentere at det ikke har vært mulig å inngå lærlingeavtaler til å besette stillingene med, bortfaller vilkåret dersom heller ikke Oppdragsgiver kan bistå med å skaffe lærlinger.

Hvis ovennevnte forpliktelser ikke oppfylles, anses det som et vesentlig mislighold av kontrakten.

12.8 Krav om faglærte håndverkere

Ved utførelsen av kontraktsarbeidet skal minimum 50 % av arbeidede timer innenfor bygg- og anleggsgagnene (de fag som omfattes av utdanningsprogrammet for bygg- og anleggsteknikk samt anleggsgartnerfaget) samlet utføres av personer med fagbrev, svennebrev eller dokumentert fagopplæring i henhold til nasjonal fagopplæringslovgivning eller likeverdig utenlandsk fagutdanning. Det skal være fagarbeidere i alle ovennevnte fag. Kravet kan også oppfylles ved at arbeidede timer er utført av personer som er under systematisk opplæringen og er oppmeldt etter kravene i Praksiskandidatordningen, jf. opplæringslova § 3-5, eller etter tilsvarende ordning i annet EU/EØS-land. I enkeltpersonforetak uten ansatte gjelder ovenstående krav for eier.

Totalentreprenøren skal etter kontraktsinngåelsen redegjøre for hvordan kravet vil bli oppfylt, samt jevnlig oversende bemanningsplaner og rapporter som viser oppfylleelsesgraden. Byggherren kan stanse arbeidet dersom det er grunn til å tro at mislighold vil inntreffe, og forholdet ikke blir rettet innen en rimelig frist gitt ved skriftlig varsel fra byggherren.

12.9 Bruk av underleverandører, herunder innleid arbeidskraft

Totalentreprenøren kan ikke, uten byggherrens skriftlige samtykke, ha flere enn et ledd underentreprenører i kjede under seg. Vesentlig mislighold som ikke blir rettet innen en rimelig frist gitt ved skriftlig varsel fra byggherren, kan påberopes av byggherren som grunnlag for heving.

Totalentreprenørens bruk av enkeltpersonforetak skal begrunnes skriftlig. Bruk av bemanningsselskap skal varsles byggherren og er underlagt arbeidsmiljøloven, herunder kravet om likebehandling i § 14-12a. Byggherren kan bare nekte bruk der han har saklig grunn.

Ved inngåelse av kontrakter om underentreprise som overstiger en verdi på kr 500.000 eks. mva. skal totalentreprenøren innhente skatteattest, jf. forskrift om offentlige anskaffelser. Fra underentreprenører med forretningsadresse i andre EØS-land enn Norge, skal det innhentes tilsvarende attest. Totalentreprenøren skal på forespørsel fra byggherren fremlegge skatteattesten. Dersom attesten ikke fremlegges eller viser restanser som ikke er ubetydelige, kan byggherren kreve at underentreprenøren skiftes ut uten omkostninger dersom forholdet ikke rettes innen en rimelig frist, gitt ved skriftlig varsel.

Alle avtaler totalentreprenøren inngår for utføring av arbeid under denne kontrakten skal inneholde tilsvarende bestemmelser.

12.10 Krav til dokumentert yrkesskadeforsikring

Totalentreprenør skal før kontraktsoppstart, og senere på forespørsel, dokumentere at alle arbeidere som utfører kontraktsarbeid i Norge, for Kristiansand kommune, er dekket av yrkesskadeforsikring.

Brudd på bestemmelsen kan påberopes av både Byggherren og den enkelte ansatte som grunnlag for erstatning overfor totalentreprenøren.

Alle avtaler totalentreprenøren inngår for utføring av arbeid under denne kontrakten skal inneholde tilsvarende bestemmelser.

12.11 Krav vedrørende bruk av innleide/arbeidskraft fra bemanningsforetak

Totalentreprenøren skal sørge for at personell fra bemanningsforetak som totalentreprenøren benytter til å oppfylle kontrakten med byggherren, har arbeidskontrakter som sikrer disse tarifflønn e.l. mellom etterfølgende oppdrag – enten oppdragene er for byggherren eller andre - så lenge kontraktsperioden mellom totalentreprenøren og byggherren varer.

Brudd på bestemmelsen kan påberopes av både byggherren og den enkelte ansatte som grunnlag for erstatning fra totalentreprenøren.

12.12 Rapporteringsplikt til Sentralskattekontoret for utenlands saker

Kontrakt gitt til utenlandsk totalentreprenør eller underleverandør, og alle arbeidstakere på slik kontrakt, skal rapporteres til Sentralskattekontoret for utenlands saker i henhold til skatteforvaltningsloven § 7-6.

Totalentreprenøren er ansvarlig for at slik rapportering skjer i hele kontraktskjeden.

Totalentreprenøren skal på forespørsel dokumentere at rapporteringsplikten er oppfylt ved kopi av innmeldingsskjema eller kvittering fra Altinn.

Eventuelt ansvar for skatter eller avgifter, gebyrer eller tvangsmulkt ilagt byggherren som følge av at totalentreprenøren ikke har overholdt sine forpliktelser etter dette punktet er totalentreprenørens ansvar og skal betales av ham.

Alle avtaler totalentreprenøren inngår for utføring av arbeid under denne kontrakten skal inneholde tilsvarende bestemmelser.

12.13 Krav til innsendelse av mannskapslister

Før oppstart av arbeidet, skal totalentreprenøren oversende byggherren en liste over hvilke personer som vil utføre arbeid på bygge- eller anleggsplassen. Ved endringer i arbeidsstokken, skal totalentreprenøren sende byggherren oppdatert oversiktsliste uten ugrunnet opphold.

Byggherren skal til enhver tid ha rett til innsyn i oversiktsliste over alle som utfører arbeid på bygge- eller anleggsplassen. Oversiktslisten skal føres og kontrolleres daglig i henhold til forskrift om sikkerhet, helse og arbeidsmiljø på bygge- eller anleggsplasser.

12.14 Brudd på skatte- og avgifts forpliktelser

Totalentreprenøren og eventuelle underentreprenører skal til enhver tid oppfylle sine forpliktelser til å betale skatter og/eller avgifter.

Byggherren kan til enhver tid foreta kontroll av totalentreprenørens og eventuelle underentreprenørers oppfyllelse av forpliktelser til å betale skatter og/eller avgifter.

Dersom totalentreprenøren i ikke uvesentlig grad misligholder sine forpliktelser til å betale skatter og/eller avgifter kan byggherren, etter at totalentreprenøren er gitt en frist til å rette, heve kontrakten. Dersom totalentreprenøren vesentlig misligholder sine forpliktelser til å betale skatter og/eller avgifter kan byggherren heve kontrakten uten at totalentreprenøren er gitt en frist til å rette. Retten til å heve gjelder ikke dersom kravet formelt er bestridt overfor kompetent myndighet og totalentreprenøren kan sannsynliggjøre overfor byggherren at kravet ikke er berettiget.

Dersom totalentreprenørens underentreprenør i ikke uvesentlig grad misligholder sine forpliktelser til å betale skatter og/eller avgifter, kan byggherren, etter at underentreprenør er gitt en frist til å rette, kreve at totalentreprenøren snarest mulig skifter ut sin underentreprenør for entreprenørens regning og risiko. Retten til å kreve utskifting gjelder ikke dersom kravet er formelt bestridt overfor kompetent myndighet, og entreprenøren kan sannsynliggjøre overfor Byggherren at kravet mot underentreprenør ikke er berettiget. Dersom entreprenøren ikke skifter ut underentreprenøren som den er forpliktet til å skifte ut, kan byggherren heve avtalen.

Alle avtaler entreprenøren inngår for utføring av arbeid under denne kontrakten skal inneholde tilsvarende bestemmelser.

12.15 Brudd på konkurranselovgivningen

Dersom det er klar sannsynlighetsovervekt for at entreprenøren har brutt konkurranseloven §§ 10 eller 11 eller tilsvarende bestemmelser, kan Byggherren heve kontrakten dersom dette er forholdsmessig.

Dersom det er klar sannsynlighetsovervekt for at entreprenørens underentreprenør har brutt konkurranseloven §§ 10 eller 11 eller tilsvarende bestemmelser, kan Byggherren kreve at entreprenøren snarest mulig skifter ut sin underentreprenør for entreprenørens regning og risiko. Retten til å kreve utskifting gjelder ikke dersom kravet er formelt bestridt overfor kompetent myndighet og entreprenøren kan sannsynliggjøre overfor Byggherren at kravet mot underentreprenøren ikke er berettiget. Dersom entreprenøren ikke skifter ut underentreprenøren som den er forpliktet til å skifte ut, kan Byggherren heve avtalen.

Før heving etter første ledd og før krav om utskifting av underentreprenør i annet ledd, skal Oppdragiver vurdere den tid som er gått siden bruddet på konkurranseloven §§ 10 eller 11 ble begått, hvilke self-cleaning-tiltak som er iverksatt fra entreprenørens eller underentreprenørens side

og eventuelt andre momenter som kan ha betydning for vurderingen av om hevingen eller utskiftningen er forholdsmessig. Dersom bruddet på konkurranselovgivningen direkte har rammet eller berørt Kristiansand kommune, vil heving alltid anses å være forholdsmessig.

Alle avtaler entreprenøren inngår for utføring av arbeid under denne kontrakten skal inneholde tilsvarende bestemmelser.

12.16 Miljøkrav til maskinpark

Entreprenør skal ha miljøvennlig maskinpark til bruk på kontrakten. Det vil si at maskinparken tilfredsstiller Euro 5 eller bedre for transportkjøretøy og Stage III B for non-roads kjøretøy. Kravet gjelder for egen maskinpark. Dersom entreprenøren er avhengig av å leie inn maskiner settes krav her til Euro 6 for transportkjøretøy og Stage IV for non-roads kjøretøy.

12.17 Returordning for emballasje

Hvis norsk entreprenør (merverdiavgiftsregistrert i Norge) benytter emballasje, skal det senest ved kontraktsinngåelse fremlegges dokumentasjon for at entreprenøren er medlem i en returordning eller oppfyller forpliktelsen gjennom egen returordning med egen ordning for sluttbehandling hvor emballasjen blir tatt hånd om på en miljømessig forsvarlig måte (Grønt Punkt Norge AS eller tilsvarende returordning).

12.18 Mislighold av kontraktsforpliktelser - konsekvenser for senere konkurranser

Brudd på pliktene i denne kontrakten vil bli nedtegnet og kan få betydning i senere konkurranser, enten i kvalifikasjons- eller tildelingsomgangen i overensstemmelse med regelverket for offentlige anskaffelser. Alle avtaler entreprenøren inngår for utføring av arbeid under denne kontrakten skal inneholde tilsvarende bestemmelser.

12.19 Revisjon

Byggherren, eller ekstern revisor engasjert av byggherren, kan gjennomføre revisjon hos entreprenøren og eventuelle underleverandører i perioden fra kontraktsinngåelse til seks måneder etter at slutfaktura er betalt for å undersøke om kontraktens krav blir oppfylt. Denne adgangen omfatter også kontrakter og dokumentasjon i underliggende ledd.

Entreprenøren skal vederlagsfritt stille nødvendige ressurser og dokumentasjon til disposisjon for byggherrens kontroll. Medvirknings- og dokumentasjonsplikten omfatter også underleverandører.

Alle avtaler entreprenøren inngår for utføring av arbeid under denne kontrakten skal inneholde tilsvarende bestemmelse.

13 Sosiale vilkår

13.1 Respekt for grunnleggende menneskerettigheter og ILOs kjernekonvensjoner i egen virksomhet og i leverandørkjeden

Totalentreprenører og underleverandører til Kristiansand kommune skal respektere grunnleggende menneskerettigheter og ILOs kjernekonvensjoner. Totalentreprenøren plikter å påse at den selv eller underleverandøren ikke kan knyttes til aktiviteter som kan bidra til brudd på grunnleggende menneskerettigheter eller ILOs kjernekonvensjoner. Relevante bestemmelser omfatter blant annet:

- Forbud mot barnarbeid (FNs barnekonvensjon artikkel 32, ILO-konvensjon nr 138 og 182)
- Forbud mot tvangsarbeid/slavearbeid (ILO-konvensjon nr 29 og 105)
- Forbud mot diskriminering (ILO-konvensjon nr 100 og 111)

- Organisasjonsfrihet og retten til kollektive forhandlinger (ILO-konvensjon nr 87 og 98)
- Ingen må utsettes for tortur eller grusom, umenneskelig eller nedverdiggende behandling eller straff (FNs Verdenserklæring for menneskerettigheter art. 5)
- Enhver som arbeider har rett til en rettferdig og god betaling som sikrer hans familie og ham selv en menneskeverdig tilværelse, og som om nødvendig blir utfylt ved annen sosial beskyttelse (FNs Verdenserklæring for menneskerettigheter art. 23.3)
- Enhver har rett til hvile og fritid, herunder rimelig begrensning av arbeidstiden og regelmessige ferier med lønn. (FNs Verdenserklæring for menneskerettigheter art. 24)

Kravene angir minimumsstandarder. Arbeidslovgivningen der produksjonen finner sted skal etterleves. Av særlige relevante forhold fremheves lønns- og arbeidstidsbestemmelser, helse-, miljø- og sikkerhetsbestemmelser, lovfestede forsikringer og sosiale ordninger, samt regulære ansettelsesforhold, inklusive arbeidskontrakter. Der hvor konvensjoner og nasjonale lover og reguleringer omhandler samme tema, skal den høyeste standarden alltid gjelde. Ved brudd på plikter etter denne bestemmelsen skal totalentreprenøren rette opp de påpekte bruddene innen tidsfrist satt av Kristiansand kommune. Retting skal dokumenteres skriftlig og på den måten Kristiansand kommune finner hensiktsmessig.

Alvorlige eller gjentatte brudd på etterlevelse av kravene i kontraktsperioden gir Byggherren rett til å heve kontrakten. Selv om totalentreprenøren eller underleverandøren retter, er ikke det til hinder for at Byggherren kan heve kontrakten. Ved brudd på bestemmelsen kan Byggherren under enhver omstendighet kreve at totalentreprenøren skal erlegge den berikelsen totalentreprenøren har oppnådd gjennom bruddet. Dette gjelder selv om totalentreprenøren ikke kan bebreides for bruddet.

Byggherren, eller tredjepart engasjert av Byggherren, kan for å undersøke om kontraktens krav blir oppfylt, gjennomføre revisjon av totalentreprenøren og eventuelle underleverandører i perioden fra kontraktsinngåelse til seks måneder etter at slutfaktura er betalt. Denne adgangen omfatter også kontrakter og dokumentasjon i underliggende ledd.

Totalentreprenøren skal vederlagsfritt stille nødvendige ressurser og dokumentasjon til disposisjon for Byggherrens kontroll. Alle avtaler totalentreprenøren inngår for utføring av arbeid under denne kontrakten skal inneholde tilsvarende bestemmelser.

13.2 Oppfølging av grunnleggende menneskerettigheter og ILOs kjernekonvensjoner i leverandørkjeden

Totalentreprenøren plikter å ha innarbeidet retningslinjer som omfatter respekt for grunnleggende menneskerettigheter og ILOs kjernekonvensjoner i egen virksomhet og for leverandørkjeden. Dersom totalentreprenøren bruker underleverandører for å oppfylle denne kontrakten, plikter totalentreprenøren å arbeide aktivt for å sikre at underleverandører etterlever samme krav.

14 Spesielle kontraktsbestemmelser

14.1 Avtalt plassering av risikoen for forhold ved grunnen (NS 8407 pkt. 23)

NS 8407 punkt 23.1 gjelder slik den står.

14.2 Avtalt risikoovergang - prosjektering (NS 8407 punkt 24.2)

Totalentreprenøren har risikoen for løsninger og annen prosjektering som er utarbeidet av byggherren før kontraktsinngåelse, i henhold til NS 8407 pkt. 24.2.1 og 24.2.2.



Blankett 1 - NS 8407 Forsikringsattest tingsforsikring

FORSIKRINGSATTEST

Tingsforsikring i overensstemmelse med NS 8407 pkt 8.1

Undertegnede forsikringselskap bekrefter herved at tingsskadeforsikring er tegnet i overensstemmelse med NS 8407 pkt 8.1 og med nedenfor angitte polisenummer, forsikringssted, forsikringssum, forsikringstid og forsikringsvilkår.

Forsikringselskapet kan i forsikringstiden bli fri sitt ansvar etter denne forsikringsattest

1. ved å varsle Kristiansand Eiendom minimum 30 dager før opphør av forsikringsdekningen dersom den sies opp eller av annen grunn faller bort.
2. ved at Kristiansand Eiendom mottar en tilsvarende og tilfredsstillende forsikringsattest som den foreliggende fra det forsikringselskap som overtar forsikringsdekningen.

Forsikringstaker:
(Totalentreprenør)

Navn:.....

Adresse:.....

Organisasjonsnr:

Medforsikret: Kristiansand kommune v/Kristiansand Eiendom

Forsikringsbevis nr:

Forsikringssted:

Prosjektnummer og navn:

Byggets adresse:

Forsikringssum:

Forsikringen er dekket på 1. risikovilkår. Forsikringsgiver påtar seg ikke risikoen for at forsikringssummen er dekkende.

Forsikringstid: Forsikringen gjelder inntil kontraktarbeidet er overtatt av byggherren.

Forsikringen omfatter: Materialer, prosjekteringsdokumenter og det som til enhver tid er utført av kontraktsgjenstanden.
Materialer og prosjekteringsdokumenter byggherren har betalt forskudd for.
Materialer og prosjekteringsdokumenter byggherren har overgitt i totalentreprenørens besittelse.

Forsikringens dekningsfelt:

Forsikringen er dekket etter følgende vilkår
(f.eks. Forsikringsselskap NN`s Prosjektforsikringsvilkår av 2013), som inneholder følgende generelle unntak:

1. Skade som direkte eller indirekte har sammenheng med krig, opprør eller alvorlige forstyrrelser av den offentlige orden.
2. Atomskade - uansett årsak - fra atomsubstans, dog ikke skade forårsaket av radioisotoper som i henhold til lov er tillatt brukt.
3. Skade som skyldes setning i grunn eller svikt i fundament.
4. Skade ved svinn og underslag

Overfor Kristiansand kommune som medforsikret vil ikke andre unntak fra forsikringsdekning enn de som uttrykkelig fremgår av denne forsikringsattest bli gjort gjeldende.

Forsikringsselskapet aksepterer norsk rett og Kristiansand tingrett som verneting for eventuell tvist som involverer forsikringsselskapet og relaterer seg til aktuell kontrakt.

.....
Sted/Dato Forsikringsselskap

.....
Underskrift



FORSIKRINGSATTEST

Ansvarsforsikring i overensstemmelse med NS 8407 pkt 8.2

Undertegnede forsikringsselskap bekrefter herved at ansvarsforsikring er tegnet i overensstemmelse med NS 8407 pkt. 8.2 og de nedenfor angitte krav.

Forsikringsselskapet kan i forsikringstiden bli fri sitt ansvar etter denne forsikringsattest

1. ved å varsle Kristiansand Eiendom minimum 30 dager før opphør av forsikringsdekningen dersom den sies opp eller av annen grunn faller bort.
2. ved at Kristiansand Eiendom mottar en tilsvarende og tilfredsstillende forsikringsattest som den foreliggende fra det forsikringsselskap som overtar forsikringsdekningen.

Forsikringstaker

Forsikringsselskapet bekrefter at

.....(totalentreprenøren)
har tegnet ansvarsforsikring.
Forsikringspolise nr.

Forsikringssum

Forsikringssummen utgjør minst 150 G per skadetilfelle.

Forsikringstid

Forsikringen gjelder inntil alt kontraktarbeid, herunder reklamasjonsarbeid, er utført.

Forsikringens omfang

Det er inngått kontrakt mellom Kristiansand Eiendom og totalentreprenøren om bygging/ombygging/påbygging

av.....

Prosjekt nr:

Adresse:

Forsikringen dekker erstatningsansvar for skade og økonomisk tap som totalentreprenøren og dennes kontraktsmedhjelpere kan påføre byggherrens eller tredjemanns person og ting i forbindelse med gjennomføringen av kontrakten.

Forbehold

Forsikringsselskapet bekrefter at forsikringsavtalen ikke inneholder bestemmelser:

- Som reduserer byggherrens rett til å kreve forsikringsoppgjør direkte fra selskapet, eller
- Som kan redusere byggherrens krav på grunn av sikredes forhold **etter** at forsikringstilfellet er inntrådt, eller
- Som reduserer skadelidtes rettigheter overfor forsikringsselskapet i forhold til det som følger av FALs deklarasjoniske bestemmelser.

Forsikringsselskapet aksepterer norsk rett og Kristiansand tingrett som verneting for eventuell tvist som involverer forsikringsselskapet og relaterer seg til aktuell kontrakt.

Sted/dato

Forsikringsselskap

.....

.....

Underskrift