

# KONKURRANSEGRUNNLAG

Åpen anbudskonkurranse  
etter forskriftens del I og del II  
(for anskaffelser med verdi under EØS-terskelverdi og  
uprioriterte tjenester)

for kjøp av

biologiske undersøkelser i Hofstadelva, Stjørdal

Saksnr. 201600762

Tilbudsfrist :  
14.4.2016  
kl. 12:00

Avtaleperiode:  
16.5.2016 – 16.5.2019

## Innhold

1	GENERELL BESKRIVELSE .....	3
1.1	Oppdragsgiver .....	3
1.2	Anskaffelsens formål og omfang.....	3
1.3	Kontraktperiode.....	3
1.4	Oppbygging av konkurransegrunnlaget .....	4
1.5	Kunngjøring.....	4
1.6	Tilbudsbefaring/Tilbudskonferanse .....	4
1.7	Fremdriftsplan .....	4
2	REGLER FOR GJENNOMFØRING AV KONKURRANSEN .....	5
2.1	Anskaffelsesprosedyre.....	5
2.2	Taushetsplikt.....	5
2.3	Forbehold og avvik.....	5
2.4	Kommunikasjon .....	6
2.5	Bruk av underleverandører .....	6
3	KVALIFIKASJONSKRAV .....	7
3.1	Obligatoriske og ufravikelige krav .....	7
3.2	Leverandørens organisatoriske og juridiske stilling .....	7
3.3	Leverandørens økonomiske og finansielle stilling .....	7
3.4	Leverandørens tekniske og faglige kvalifikasjoner .....	8
4	TILDELINGSKRITERIER .....	9
5	INNLEVERING AV TILBUD OG TILBUDSUTFORMING .....	10
	Bilag 1 .....	11
	Bilag 2 - Standard kontraktvilkår .....	16
	Standardavtale for forsknings- og utredningsoppdrag (Vedlagt i Mercell). .....	16
	Bilag 3 - Egenerklæring om lønns- og arbeidsvilkår i offentlige kontrakter ved utlysning av tjenestekontrakter og bygg- og anleggskontrakter.....	17

# 1 GENERELL BESKRIVELSE

## 1.1 *Oppdragsgiver*

Norges vassdrags- og energidirektorat (NVE) er oppdragsgiver. NVE er underlagt Olje- og energidepartementet med ansvar for å forvalte vann- og energiresursene i landet. NVE skal sikre en samlet og miljøvennlig forvaltning av vassdragene, arbeide for en effektiv kraftomsetning og kostnadseffektive energisystem og bidra til en effektiv energibruk.

NVE har hovedkontor i Oslo og regionkontorer i Tønsberg, Hamar, Førde, Trondheim og Narvik. For en nærmere beskrivelse av NVE viser vi til [www.nve.no](http://www.nve.no).

## 1.2 *Anskaffelsens formål og omfang*

Gjennomføring av biologisk mangfoldundersøkelser i og langs Hofstadelva med hovedfokus på reetablering av akvatisk fauna dvs. fisk og bunndyr (elvemuslingen ble flyttet før tiltaket, og satt tilbake igjen), terrestrisk plantefauna (moser, karplanter og lav), samt ornitologisk taksering. Prosjektet er et 3-årig FoU-prosjekt i regi av NVE, og undersøkelsene må gjennomføres under relativt like og gode forhold fra år til år.

Det er 4 temaer som skal undersøkes. Under hvert tema må leverandør sette opp alle aktiviteter som skal utføres og prise hver enkelt av disse innenfor oppgitt budsjetttramme for temaet. Oppdragsgiver har rett til å justere beløpene hvis omfanget reduseres eller økes.

Det er satt av NOK 320.000,- eks. MVA hvert år i tre år for hele prosjektet.

Estimert prisomfang per tema per år:

1. Fugl – NOK 75.000,- eks. mva.
2. Fisk – NOK 95.000,- eks. mva.
3. Planteliv – NOK 55.000,- eks. mva.
4. Bunndyr – NOK 95.000,- eks. mva.

Det er adgang til å gi tilbud på deler av oppdraget.

Det vil ikke bli anledning til å inngi alternative tilbud.

## 1.3 *Kontraktperiode*

Kontraktperioden er 3 år.

## **1.4 Oppbygging av konkurransegrunnlaget**

Konkurransegrunnlag består av dette dokumentet samt:

- Bilag 1        Kravspesifikasjon
- Bilag 2        Standardavtale for forsknings- og utredningsoppdrag
- Bilag 3        Egenerklæring om lønns- og arbeidsvilkår i offentlige kontrakter ved utlysning av tjenestekontrakter og bygg- og anleggskontrakter

## **1.5 Kunngjøring**

Konkurransen er kunngjort i Merzell og Doffin.

## **1.6 Tilbudsbefaring/Tilbudskonferanse**

Det vil ikke bli avholdt tilbudsbefaring/tilbudskonferanse

## **1.7 Fremdriftsplan**

Oppdragsgiver har lagt opp til følgende tidsrammer for prosessen:

Aktivitet	Tidspunkt
Frist for å levere tilbud	14.4.2016 kl. 12:00
Vedståelsesfrist	14.6.2016 kl. 12:00
Evaluering	1-2 uker
Valg av leverandør og meddelelse til leverandører	29.4.2016
Klagefrist leverandører	10 dager etter meddelelse
Kontraktsinngåelse	Etter klagefristens utløp

Det gjøres oppmerksom på at tidspunktene etter åpning av tilbudene er veiledende.

## **2 REGLER FOR GJENNOMFØRING AV KONKURRANSEN**

### **2.1 Anskaffelsesprosedyre**

Anskaffelsen gjennomføres i henhold til lov om offentlige anskaffelser av 16. juli 1999 (LOA) og forskrift om offentlige anskaffelser (FOA) av 7. april 2006 nr. 402.

Anskaffelsen skal foretas gjennom en åpen anbudskonkurranse etter forskriftens del I og del II (under EØS-terskelverdi på kr. 1.000.000 eks. mva. og uprioriterte tjenester).

Åpen anbudskonkurranse gir alle interesserte leverandører anledning til å levere tilbud. Det er ingen prekvalifisering, og leverandøren må levere etterspurt dokumentasjon på at de er kvalifisert samtidig som de leverer inn tilbud.

I denne konkurransen er det ikke anledning til å forhandle. Det er følgelig ikke anledning til å endre tilbudene eller forsøke å endre tilbudene gjennom forhandlinger, herunder endring av pris, leveringstid eller andre forutsetninger som har betydning for konkurranseforholdet. Leverandøren må derfor gi sitt beste tilbud innen tilbudsfristens utløp.

### **2.2 Taushetsplikt**

Oppdragsgiver og dennes ansatte plikter å hindre at andre får adgang eller kjennskap til opplysninger om tekniske innretninger og fremgangsmåter eller drifts- og forretningsforhold det vil være av konkurransemessig betydning å hemmeligholde, jf. FOA § 3-6, jf. forvaltningsloven § 13.

### **2.3 Forbehold og avvik**

Dersom leverandøren tar forbehold mot deler av konkurransegrunnlaget, skal dette klart fremgå av tilbudet. Forbeholdene skal spesifiseres med hvilke konsekvenser dette har for ytelse, pris eller andre forhold.

Det samme gjelder for avvik. Forbehold og avvik skal være presise og entydige slik at oppdragsgiver kan vurdere de uten kontakt med leverandørene. Forbehold og avvik skal referere til relevante punkt i konkurransegrunnlaget.

Leverandørens henvisning til standardiserte leveringsvilkår eller lignende vil bli betraktet som forbehold dersom de avviker fra foreliggende konkurranse- eller kontraktsbestemmelser.

## **2.4 Kommunikasjon**

All kommunikasjon i prosessen skal foregå via Mercell, [www.mercell.no](http://www.mercell.no).

Når du er inne på konkurransen skal tilbydere velge fanebladet kommunikasjon. Klikk deretter på symbolet for ny melding. Skriv inn informasjon til oppdragsgiver og trykk deretter på symbolet for å sende. Oppdragsgiver mottar så meldingen. Hvis spørsmålet angår alle tilbydere vil oppdragsgiver besvare dette anonymisert ved å gi svaret som en tilleggsinformasjon. Tilleggsinformasjon er tilgjengelig under fanebladet Forespørsel og deretter under fanebladet Tilleggsinformasjon. Du vil få en e-post med en link til tilleggsinformasjonen.

Henvendelser mottatt senere enn 5 arbeidsdager før innleveringsfristen for tilbudet vil ikke bli besvart.

## **2.5 Bruk av underleverandører**

Dersom leverandøren gjør bruk av underleverandører skal leverandøren dokumentere overfor oppdragsgiver at den vil ha rådighet over de nødvendige ressursene, for eksempel ved å fremlegge en forpliktelseserklæring mellom leverandøren og underleverandøren.

### 3 KVALIFIKASJONSKRAV

#### 3.1 Obligatoriske og ufravikelige krav

Krav	Dokumentasjonskrav
Leverandøren skal ha ordnede forhold mht. skatteinnbetaling og merverdiinnbetaling.	<ul style="list-style-type: none"><li>• Skatteattest</li><li>• Merverdiavgiftsattest</li></ul> <p>En attest for skatt og en attest for betalt avgift utstedes enten av det lokale skattekontoret eller skatteoppkreverkontoret der hvor leverandøren har sitt hovedkontor. (<a href="#">Lenke til Skatteetaten</a>)</p> <p>Attestene skal ikke være eldre enn 6 måneder.</p> <ul style="list-style-type: none"><li>• Utenlandske leverandører skal fremlegge attester fra tilsvarende myndigheter som de norske.</li></ul>

#### 3.2 Leverandørens organisatoriske og juridiske stilling

Krav	Dokumentasjonskrav
Leverandøren skal være et lovlig etablert foretak	<ul style="list-style-type: none"><li>• Norske selskaper: Firmaattest</li><li>• Utenlandske selskaper: Godtgjørelse på at selskapet er registrert i bransjeregister eller foretaksregister som foreskrevet i lovgivningen i det land hvor leverandøren er etablert</li></ul>

#### 3.3 Leverandørens økonomiske og finansielle stilling

Krav	Dokumentasjonskrav
Leverandøren skal ha økonomisk kapasitet til å gjennomføre oppdraget/kontrakten	<ul style="list-style-type: none"><li>• Årsregnskap inkludert styrets årsberetning og revisorerklæring</li></ul>

Dersom leverandøren av gyldige grunner ikke kan fremlegge den dokumentasjon oppdragsgiver har anmodet om, kan han godtgjøre sin økonomiske og finansielle stilling med ethvert annet dokument som oppdragsgiver kan akseptere.

### 3.4 Leverandørens tekniske og faglige kvalifikasjoner

Krav	Dokumentasjonskrav
Leverandøren skal ha erfaring fra min 5 tilsvarende oppdrag	Leverandøren skal vedlegge en liste over de viktigste relevante leveransene de siste 3 år (maks 5 sider), herunder opplysninger om verdi, tidspunkt og mottaker (navn, telefonnummer og e-post).
Det kreves et godt og velfungerende kvalitetssikringssystem for ytelsene som skal leveres.	Redegjørelse vedrørende leverandørens kvalitetssikringssystem/- styringssystem <i>eller</i> Kopi av systemsertifikat utstedt av akkrediterte sertifiseringsorganer eller tilsvarende dokumentasjon.



## 4 TILDELINGSKRITERIER

Tildelingen skjer på basis av hvilket tilbud som er mest fordelaktige, basert på følgende kriterier:

Kriterium	Vekt	Dokumentasjonskrav
Kompetanse og erfaring	50%	CVer (maks 3 sider per CV) og tidsbudsjett for tilbudt personell
Metode og løsningsbeskrivelse	50%	Beskrivelse av metode og løsningsbeskrivelse for hvert tema

### Kompetanse og erfaring

Det forutsettes at feltarbeid, taksonomisering og vurderinger/analyser utføres av samme personell. Fiskeundersøkelsene skal utføres av kompetente fiskebiologer som kan gjøre vurderinger i felt som f. eks finne nye elfiskestasjoner, vurdere behovet for antall ganger overfiske på hver stasjon, samt vurdere om og når forholdene er egnet for el-fiske.

NVE vil vektlegge at tilbudt personell har kunnskap om og kjennskap til området og vassdraget.

## 5 INNLEVERING AV TILBUD OG TILBUDSUTFORMING

Tilbudet skal leveres elektronisk i Mercell. Vi gjør oppmerksom på at innlevering i Mercell krever elektronisk signatur, og oppfordrer til å starte innlevering av tilbudet i god tid før fristen.

Tilbudet skal:

1. Være skriftlig og inneholde et tilbudsbrev som er datert og signert.
2. Inkludere tilhørende dokumenter og kommunikasjon utformet på norsk.

Tilbudsbrevet skal forøvrig inneholde:

- Referanse til saksnummer
- Leverandørens adresse, telefon og foretaksnummer
- Leverandørens kontaktperson med telefonnummer og e-postadresse
- Forbehold skal klart fremkomme av tilbudsbrevet med henvisning til hvor i tilbudet forbehold(ene) fremkommer (med sidetall og punktnummer)
- Tilbudsbrevet skal være datert og underskrevet av person(er) som har fullmakt til å forplikte leverandøren.

Følgende skal vedlegges tilbudsbrevet:

1. Skatteattester, en attest for betalt skatt og for betalt merverdiavgift utstedes enten av det lokale skattekontoret eller skatteoppkreverkontoret der hvor leverandøren har sitt hovedkontor.
2. Dokumentasjon på leverandørens organisatoriske og juridiske stilling
3. Dokumentasjon på leverandørens finansielle og økonomiske stilling
4. Dokumentasjon på leverandørens tekniske og faglige kvalifikasjoner
5. Egenerklæring om lønns- og arbeidsvilkår
6. Dokumentasjon på oppfyllelse av kravspesifikasjon og tildelingskriterier
7. Forpliktelseserklæringer ved bruk av underleverandører

Leverandøren er ansvarlig for at alle spørsmål, krav og avklaringspunkter i konkurransegrunnlaget besvares/belyses.

Dersom tilbudsdocumentene fra leverandør inneholder bestemmelser som strider mot hverandre, skal dokumentene gjelde i denne rekkefølge:

- tilbudsbrevet og
- deretter den rekkefølge som er nevnt fra punkt 1 til 7.

## **Bilag 1**

# **KRAVSPESIFIKASJON**

## **Kartlegging av biologisk mangfold i og langs Hofstadelva 2016 - 2018**

Sak 201600762- Trondheim 25.02.2016

**Norges  
vassdrags- og  
energidirektorat**

# Kartlegging av biologisk mangfold etter utført sikringsarbeid i Hofstadelva, Stjørdal kommune

## Om oppdragsgiver

Norges vassdrags- og energidirektorat (NVE) har ansvaret for å forvalte vann- og energiressursene i landet. NVE ivaretar også de statlige forvaltningsoppgavene innen flom- og skredforebygging. Siden 1992 har NVE jobbet med sikringstiltak mot kvikkleireskred i Skjelstadmarka i Stjørdal kommune (Figur 1). Sikringsarbeidet har bestått i å legge sprengstein i elvebunnen og elvebredden i Græelva, og i de fleste sidebekkene til elva. I 2015 ble Hofstadelva sikret, og elva er på det viset hevet mellom 1-2 meter fra opprinnelig nivå.

**Oppdragsgivers kontaktperson: NVE Region Midt-Norge v/Arne Jørgen Kjøsnes Tlf 22959922**

**Postadresse: Trekanten, Vestre Rosten 81, 7575 TILLER**

**Besøksadresse: Trekanten, Vestre Rosten 81, 7575 TILLER**

**e-post: [ajkj@nve.no](mailto:ajkj@nve.no)**

**Telefon NVE: 09575**

## Anskaffelsen gjelder

Gjennomføring av biologisk mangfoldundersøkelser i og langs Hofstadelva med hovedfokus på reetablering av akvatiske fauna dvs. fisk og bunndyr (elvemuslingen ble flyttet før tiltaket, og satt tilbake igjen), terrestrisk plantesamfunn (moser, karplanter og lav), samt ornitologisk taksering. Prosjektet er et 3-årig FoU-prosjekt i regi av NVE.

Sikringsarbeidene i Hofstadelva ble ferdigstilt våren 2015. Elva ble da hevet 1-2 m med sprengt stein, og nytt løp med kulper, stryk og stille partier ble tilført naturlig bunnssubstrat over en strekning på ca. 1300 m. I tillegg ble det lagt flere støttefyllinger i sideraviner ned mot elva for å stabilisere området. Totalt ble det tilkjørt ca. 70 000 m<sup>3</sup> stein og jord/leire som ble fordelt i elva og terrenget rundt. Så og si all kantvegetasjon ble fjernet før arbeidet startet, og det ble en korridor fri for trær langs hele den sikra strekningen. Denne korridoren varierer mellom 15-70 m i bredde. Etter endt sikring ble det lagt på stedlige vekstmasser samt at det på enkelte steder ble det plantet trær helt ned til elvekanten (se bilder).

Gjennom NVEs eget FoU-program ønsker vi å se hvor fort plante- og dyrelivet reetablerer seg i og langs et nylig sikret vassdrag. Prosjektet har fått tittelen: «**Tid før biologisk mangfold reetableres etter sikring**», og er tenkt å gå over 3 år. De to første årene av prosjektet vil bli 2016 og 2017, mens det tredje året ikke nødvendigvis vil bli 2018, men kanskje avsluttes i 2019 eller 2020. Dette vil bli vurdert underveis i samråd med de som utfører feltarbeidene.

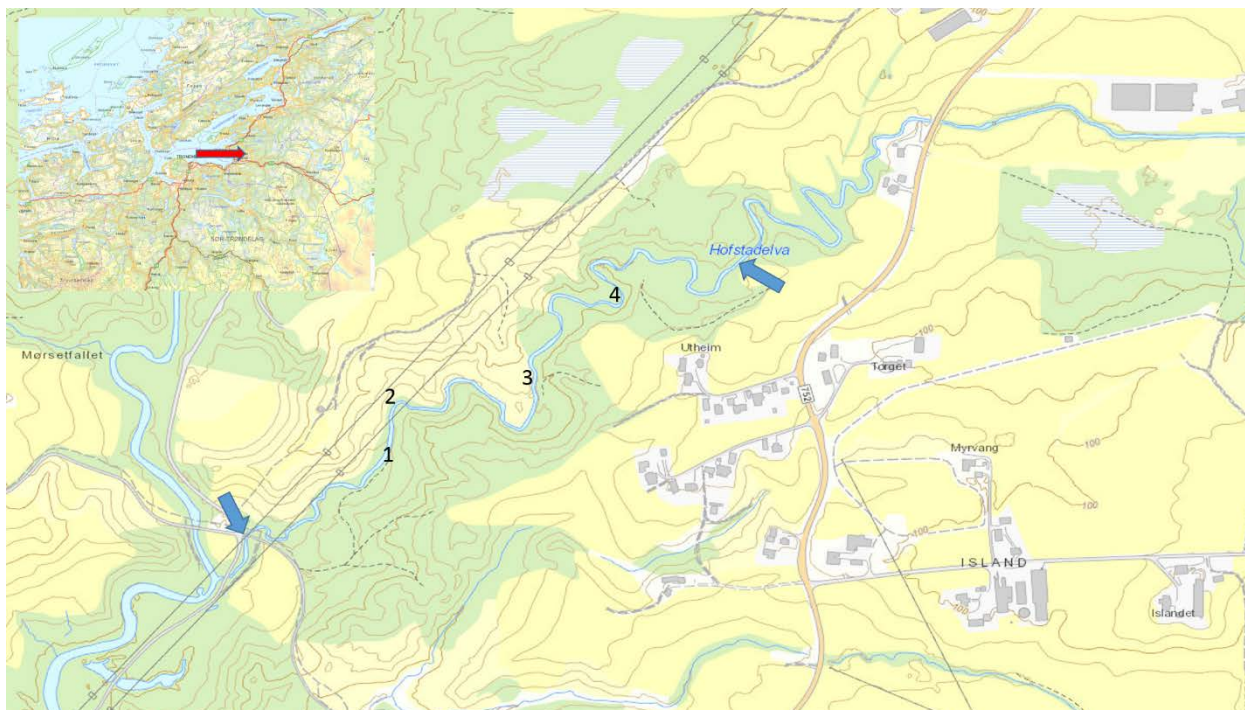

Figur 1 Kart over undersøkelsesområdet. Elva er hevet på strekningen mellom de blå pilene. Tallene henviser til bildene i figur 2.

## Formål

Formålet med prosjektet er å dokumentere hvor raskt livet i og langs elva oppnår opprinnelig status igjen etter at sikringsarbeidet er gjennomført. Status før arbeidet ble satt i gang er dokumentert i rapporten: Biologiske og vannkjemiske undersøkelser i forbindelse med planlagt rassikring av Hofstadelva, Stjørdal. NTNU Vitenskapsmuseet Zoologisk Notat 2011, 7:1-57.

I alt sikringsarbeid som NVE gjennomfører ønsker vi, i tillegg til å sikre området, også å ivareta det biologiske mangfoldet i og langs vassdraget. Dette prosjektet vil forhåpentligvis være nyttig med tanke på hvor hvordan vi i sikringsarbeidet også får til et godt resultat med tanke på biologisk mangfold. Hvor mye av eksisterende kantvegetasjon kan eller bør ivaretas? Hvor mange store trær (>2m) må plantes for å få nok variasjon i kantvegetasjonen? Hvor mye av den nye elvebunnen skal bestå av elvegrus, og hvor stor betydning har bruk av røtter og trær i vannstrengen for livet i elva? Dette er bare noe av det vi ønsker å finne ut av.

Resultatene fra prosjektet vil ha stor verdi med tanke på fremtidig utførelse av sikringsarbeid i elver og bekker. Selv om det alltid etterstrebtes å fjerne alle spor etter maskiner, legge på vekstlag etc. etter endt sikringsarbeid, vil det i mange tilfeller gi en ekstra stor miljøgevinst å gjenskape den opprinnelige elva mest mulig. NVE har under sikringsarbeidet lagt stor vekt på tekniske metoder og avbøtende tiltak i et forsøk på å ivareta det biologiske mangfoldet. NVE ønsker å undersøke i hvilken grad arter enten har overlevd, blitt redusert, forsvunnet eller om det kommer nye arter inn etter sikringsarbeidet. Er det biologiske mangfoldet sterkt redusert, eller vil området bli like artsrikt igjen innen få år? Har det kommet inn svartelistede arter? Hvis dette prosjektet viser at området i og langs den sikra delen av Hofstadelva relativt raskt ser ut til å oppnå et biologisk mangfold på linje med hva tilstanden var før arbeidet startet, vil arbeidet i Hofstadelva kunne sette standarden for fremtidig sikringsarbeid i lignende vassdrag. Resultatene av dette FoU-prosjektet vil i stor grad bidra til å si noe om dette. Figur 2 viser hvordan det så ut like etter at sikringsarbeidet var avsluttet i 2015 (figur 2).





Figur 2 Bilder tatt etter endt sikringsarbeid i august 2015. Bildene refererer til tallene på kartet i figur 1.

## Omfang

Kartlegging skal gjennomføres på elvestrekningen mellom samløpet med Gråelva og opp til riksveien (Rv. 752), da det er på denne strekningen sikringsarbeidet er foretatt (se figur 1). Undersøkelsene av bunndyr og fisk bør også omfatte referansestasjoner oppstrøms riksvegen (se kart). Hofstadelva har vært kartlagt tidligere, og det kan være hensiktsmessig å bruke samme stasjonsnett, men med unntak av der elva er totalt forandret. Her må det lages nye stasjoner. De referansestasjonene som er blitt benyttet ved tidligere undersøkelser, må benyttes. Følgende temaer ønskes kartlagt:

1. **Fisk:** Tetthetsundersøkelser av ungfisk på aktuell elvestrekning 8-10 stasjoner inkl. referansestasjoner. Kartlegging av gyteplasser for laks og ørret. Artsbestemmelse og lengdemåling av fisk gjøres i felt, og det må skilles mellom årsyngel og eldre fisk. Vurdere bunnsstratets egnethet for gyting og oppvekst. Sammenligne med tidligere undersøkelser. Vurdere tiltak som er gjort.
2. **Fugl:** Taksering av fugl med tanke på arter og hekking. Sammenligne med tidligere takseringer som er gjort i området. Vurdere tiltak som er gjort.
3. **Planteliv:** Kartlegge naturtyper og eventuelle rødlistede planter med hovedfokus på rødlistede moser, karplanter og lav. Svartelistede planter må også kartlegges. Sammenlikne med tidligere undersøkelser. Vurdere kantvegetasjonen mtp artsdiversitet samt vurdere de tiltakene som er gjort i form av beplantning og utlegging av vekstmasser.
4. **Bunndyr:** Sparkeprøver (NS 4719 og NS-ISO 7828) på 4-6 stasjoner inkl. referansestasjoner. For å fange opp bunndyr som kan ha forlatt bekken ved prøvetidspunkt, kan kantvegetasjon langs bekken sjekkes med slaghåv (Merk: per dags dato er det veldig begrenset med kantvegetasjon). Økologisk tilstand vurderes i henhold til Veileder 01:2009: «Klassifisering av miljøtilstand vann. Økologisk og kjemisk klassifiseringssystem for kystvann, innsjøer og elver i henhold til vannforskriften». Biologisk mangfold skal

vrderes samtidig som det gjøres en vurdering av eventuelle andre påvirkningsfaktorer i/langs vassdraget enn sikringsarbeidet.

Det kan være aktuelt å dele oppdraget på flere søkere. Det er satt av NOK 320.000,- eks. MVA hvert år i tre år for hele prosjektet. Tilbudene skal baseres på fast pris per tema per år:

1. Fugl – NOK 75.000,- eks. mva.
2. Fisk – NOK 95.000,- eks. mva.
3. Planteliv – NOK 55.000,- eks. mva.
4. Bunndyr – NOK 95.000,- eks. mva.

Det er 4 temaer som skal undersøkes. Under hvert tema må leverandør sette opp alle aktiviteter som skal utføres og prise hver enkelt av disse innenfor oppgitt budsjettamme for temaet. Oppdragsgiver har rett til å justere beløpene hvis omfanget reduseres eller økes.

NVE stiller seg til rådighet med informasjon om hva som er gjort av avbøtende tiltak, kart over området etc.

## **Fremdrift**

Enkelte av temaene som ønskes kartlagt betinger oppstart senest i mai 2016. I de to første undersøkelsesperiodene (2016 og 2017) skal det leveres en enkel delrapport for hvert tema. Frist for denne er 31. desember samme år. Etter siste undersøkelsesperiode (3.år), skal den som har utført undersøkelsen sammenstille alle tre delrapporter innen samme tema til en sluttrapport. Om oppdraget fordeles på flere, er det en fordel at de ulike institusjonene/konsulentene samarbeider om en felles rapport.

Fullstendig rapport på hvert deltema skal foreligge først etter at de tre undersøkelsesårene er gjennomført. I utgangspunktet skal dette prosjektet gå fortløpende over 3 år. Om ikke annet blir bestemt underveis, så vil frist for innlevering av sammenfatta rapport bli 31.desember 2018.

Etter at de tre undersøkelsesårene er over skal alle temaene (fugl, planter, bunndyr og fisk) bli satt sammen til en samla sluttrapport som skal munne ut i NVEs rapportserie. Kostnader i forbindelse med sammenfatning av endelig sluttrapport og trykking av denne utføres av NVE. Sammenfatta rapport fra prosjektet vil da bli trykt våren 2019.

NVE skal ha fortløpende orientering om gjennomføringen av prosjektet. Det legges opp til oppstartmøte og sluttmøte samt møter underveis. Om ønskelig kan NVE delta som kjentmann på befaring evt. også bidra i felt.

## **Oppgjør**

Det legges opp til fakturering per tema, en gang i året. Tilbyder skal utstede faktura for utført arbeid og sende denne til NVE innen 1. desember hvert enkelt år prosjektet pågår.

## **Bilag 2 - Standard kontraktsvilkår**

Standardavtale for forsknings- og utredningsoppdrag (Vedlagt i Mercell).



## **Bilag 3 - Egenerklæring om lønns- og arbeidsvilkår i offentlige kontrakter ved utlysning av tjenestekontrakter og bygg- og anleggskontrakter**

I samsvar med bestemmelsene i forskrift av 2008-02-08 nr 112 om lønns- og arbeidsvilkår i offentlige kontrakter ved utlysning av tjenestekontrakter og bygg- og anleggskontrakter vil følgende plikter pålegges leverandøren:

- Leverandøren skal i sine kontrakter stille krav om at ansatte hos leverandøren og eventuelle underleverandører som direkte medvirker til å oppfylle kontrakten, har lønns- og arbeidsvilkår som ikke er dårligere enn det som følger av gjeldende landsomfattende tariffavtale, eller det som ellers er normalt for vedkommende sted og yrke. Dette gjelder også for arbeid som skal utføres i utlandet.
- Leverandøren er kjent med at Oppdragsgiver skal kreve at leverandøren og eventuelle underleverandører på forespørsel må dokumentere lønns- og arbeidsvilkårene til ansatte som medvirker til å oppfylle kontrakten.
- Leverandøren er kjent med at Oppdragsgiver skal forbeholde seg retten til å gjennomføre nødvendige sanksjoner, dersom leverandøren eller eventuelle underleverandører ikke etterlever kontraktsklausulen om lønns- og arbeidsvilkår. Sanksjonen skal være egnet til å påvirke leverandøren eller underleverandøren til å oppfylle kontraktsklausulen.
- Leverandøren er kjent med at Oppdragsgiver skal gjennomføre nødvendig kontroll av om kravene til lønns- og arbeidsvilkår overholdes.

Undertegnede leverandør erklærer med dette at nevnte forpliktelser vil bli overholdt.

Sted: \_\_\_\_\_ Dato: \_\_\_\_\_

Underskrift: : \_\_\_\_\_