



Vedlegg 2

Rammeavtalens spesielle bestemmelser

1 OM OPPDRAGSGIVER

1.1 Generelt

Oppdragsgiver er Staten ved Forsvarsdepartementet ved Forsvarsbygg.

Forsvarsbygg er et statlig forvaltingsorgan underlagt Forsvarsdepartementet som utvikler, bygger, drifter og avhender eiendom for forsvarssektoren. I tillegg tilbyr Forsvarsbygg ekspertkompetanse til andre deler av offentlig sektor innenfor sikring av bygg, kulturminnevern og avhending.

Eiendomsporteføljen som forvaltes inneholder mange av de mest særegne og krevende bygg i landet; fra de 15 festningene som er tilgjengelige for allmennheten, til militærleirer, skyte- og øvingsfelt og flystasjoner for Forsvaret.

Forsvarsbyggs desidert største kunde er Forsvaret, men vi har også andre offentlige og sivile leietakere i våre bygg.

Vi har hovedkontor i Oslo med lokasjoner over hele landet, deriblant Hamar, Harstad, Bergen, Stavanger og Trondheim.

For mer informasjon om oppdragsgiver, se vår internettside www.forsvarsbygg.no.

1.2 Organisasjon

Forsvarsbygg består av fire avdelinger i tillegg til direktør med tilhørende stab.

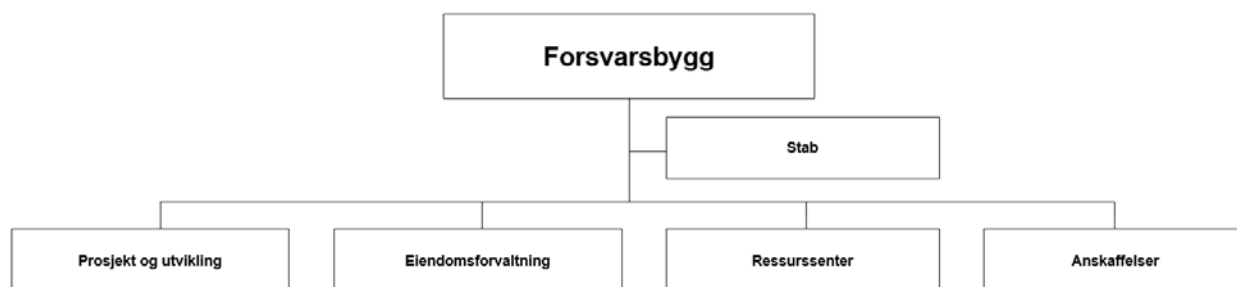

1.3 Andre oppdragsgivere omfattet av rammeavtalen

I tillegg til Forsvarsbygg kan følgende andre oppdragsgivere gjøre avrop på rammeavtalen:

Oppdragsgiver	Navn og tittel på kontaktperson	Kontaktinformasjon
Forsvaret v/E-tjenesten	Stian Guttormsen	gutsti@etj.no
Forsvaret v/Cyberforsvaret	Ingeborg Eliassen	ineliassen@mil.no

2 RAMMEAVTALENS OMFANG

2.1 Rammeavtalens formål

Avtalen skal dekke oppdragsgivers behov for malertjenester til drift- og vedlikeholdsprosjekter.

Det henvises for øvrig til Vedlegg 7 Faglig oppdragsbeskrivelse for ytterligere detaljer om rammeavtalens formål.

2.2 Rammeavtaletype

Oppdragsgiver har til intensjon å inngå parallell rammeavtale med *inntil* 3 leverandører, i den utstrekning antall mottatte tilbud og kvalifiserte leverandører innenfor virkeområdet gjør dette mulig.

2.3 Rammeavtalens geografisk virkeområde

Denne rammeavtalen er kunngjort for oppdrag som utføres i følgende geografiske område:

- Det geografiske virkeområdet er definert som region *NORD, distrikt HÅLOGALAND*
- Hovedområde* for kontrakten er Harstad, Evenes, Tjeldsund og Narvik (*distrikt Sør-Troms*).

*Oppdrag på andre lokasjoner (kommuner) i distriktet/regionen, annet enn overnevnte kan forekomme. Reise kost og losji dekkes av forsvarsbygg iht. statens satser på oppdrag utenfor hovedområdene.

2.4 Rammeavtalens verdi

Rammeavtalens kunngjorte maksimale verdi er NOK 30 mill. ekskl. mva. Dette er et øvre tak, jf. EU-domstolens avgjørelse i C-216/17.

Basert på tidligere og forventet omsetning er det estimert total omsetning på NOK 20 mill. eks. mva., inkl. opsjoner. Oppgitte tall er kun ment som et estimat på forventet volum i kommende avtaleperiode og kan bli både lavere og høyere. Det vil av flere årsaker være usikkerhet knyttet til framtidig volum over denne rammeavtalen, blant annet fordi driftsbudsjett og aktivitet/øvelser kan bli endret. Det er signalisert økt aktivitet de neste årene. Oppdragsgiver forplikter seg derfor ikke til å ta ut estimert volum.

2.5 Forbehold

2.5.1 Sammensatte oppdrag

Ved sammensatte oppdrag hvor andeler av oppdraget ikke er dekket av denne avtalen, kommer oppdragsgiver til å vurdere å anskaffe dette ved egen konkurranse.

2.5.2 Kjøp der materiell koster mer enn tjenestekjøpet

Det gjøres oppmerksom på at for kjøp der materiell koster mer enn tjenestekjøpet/arbeidstimer vil oppdragsgiver kunne velge å selv kontrahere materiell direkte.

Tjenesteleverandør kan gis oppdraget ved å montere materiell, med mindre dette medfører ekstrakostnader for oppdragsgiver.

En fast terskel for når dette er aktuelt er ikke mulig å sette på forhånd, men må vurderes skjønnsmessig for hvert enkelt avrop.

2.5.3 Andre begrensninger/forbehold

Ved arbeid på festningsverk og andre vernede bygg som har et musealt preg forbeholder Forsvarsbygg seg retten til å ikke anvende denne rammeavtalen, men heller konkurranseutsette slike oppdrag.

3 BRUKERE AV RAMMEAVTALEN

Brukere vil i all hovedsak være ansatte i avdeling **Eiendomsforvaltning (EF)**. Avdelingen har blant annet ansvaret for forvaltning, drift og vedlikehold av forsvarssektorens eiendom, bygg og anlegg.

Øvrige avdelinger i Forsvarsbygg kan også benytte avtalen innenfor det geografiske virkeområdet angitt over.

Forsvaret ved Cyberforsvaret (Cyfor) er også bruker av avtalen. Estimert årlig forbruk på ca. kr 100 000,- ekskl. Mva.*

Forsvaret ved E-tjenesten (ETJ) har meldt inn opsjon for å tiltre avtalen. Det er ikke definert estimert behov.

*Estimert årlig forbruk kan bli både vesentlig høyere eller lavere enn anslått på kunngjøringstidspunktet.

4 RAMMEAVTALENS OPPSTART OG VARIGHET

4.1 Antatt oppstartdato

Oppstartdato er antatt å være snarlig etter tilbudsfrist.

Faktisk oppstartdato vil bli angitt på forsiden av rammeavtalen.

4.2 Varighet og forlengelse

Rammeavtalen har en varighet på 2 (to) år.

Oppdragsgiver kan forlenge avtalen i inntil 1 (ett) + 1 (ett) år + 1 (ett) år, maksimalt 5 (fem) år fra faktisk oppstartdato.

Rammeavtale kunngjøres for 5 år på grunn av behov for sikkerhetsklarering og en forventet lang klareringsperiode i oppstartsfasen hos Nasjonal sikkerhetsmyndighet for de ansatte og firma som ikke er sikkerhetsklarert. Brukerne av avtalen har behov for sikkerhet og stabilitet i en rasjonell kontrakt, og det innebærer sikkerhetsklarert personell som kan utføre arbeidet i en reell fireårs periode. Valg av varighet er hjemlet i FOA § 26-1 (4).

5 AVROPSMEKANISMER

For denne rammeavtalen gjelder følgende avropsmekanismer:

5.1 Større avrop (> 300 000 kr)

Avrop på parallell rammeavtale gjennomføres alltid som en minikonkurranse der verdien er lik eller overstiger [300 000,- eksklusiv mva (tre hundre tusen)]. Merk at det ikke kan tilbys høyere priser enn det som følger av rammeavtalen.

Følgende tildelingskriterier vil kunne benyttes ved evaluering av minikonkurranser:

Tildelingskriterier	Prosentst
Pris, herunder, men ikke begrenset til: <ul style="list-style-type: none"> – Gjenåpning av konkurranse om de samme prisene som følger av rammeavtalen. Merk at det ikke kan tilbys høyere priser enn det som følger av rammeavtalen. – Fastpris på oppdrag, herunder netto dokumenterte innkjøpskostnader på materiell, påslagsprosent, timepris og antall timer fremgår. 	0 - 100 %

Merk at det ikke kan tilbys høyere priser enn det som følger av rammeavtalen.	
Kvalitet, herunder, men ikke begrenset til: <ul style="list-style-type: none"> - Kvalitet på tilbudte materiell - Løsningsforslag - Oppdragsforståelse - Fremdriftsplan 	0 -100 %
Miljø, herunder, men ikke begrenset til: <ul style="list-style-type: none"> - Bruk av klimavennlige kjøretøy på oppdraget - Materialvalg - Sorteringsgrad etc. 	0 – 30 %

Nærmere informasjon om tildelingskriterier og vektingen av disse vil bli opplyst om i tilbudsinnbydelsen som sendes ut i forbindelse med minikonkurransen.

For parallelle rammeavtaler der minikonkurranser er en avropsmekanisme plikter leverandøren å delta. Vesentlig mislighold av denne plikten kan påberopes av oppdragsgiver som grunnlag for heving.

5.2 Mindre avrop (< 300 000 kr)

Direkteavrop på rammeavtale med en leverandør bestilles gjennom innkjøpsordre eller signering av avropskontrakt.

Direkteavrop på parallelle rammeavtaler bestilles gjennom innkjøpsordre eller signering av avropskontrakt opp til [300 000,- (tre hundre tusen) ekskl. mva.].

5.1.1 Fordeling etter rangering (fossefall)

For parallelle rammeavtaler vil direkteavrop fordeles mellom leverandørene etter hvordan de ble rangert. Leverandøren som leverte beste tilbud er rangert som nr. 1 og vil bli forespurt først. Dersom leverandøren ikke kan levere, vil leverandøren rangert som nr. 2 blir forespurt osv. Følgende rangering vil bli lagt til grunn:

1. [navn på leverandør]
2. [navn på leverandør]
3. [navn på leverandør]

Dersom A-leverandør ikke har kapasitet til å påta seg enkeltoppdrag vil forespørselen bli videreformidlet til øvrige leverandører iht. innstilling/rangering. Kapasitetsvurderingen påhviler i hovedsak A-leverandør, likevel tar Forsvarsbygg forbehold om å vurdere A-leverandørs kapasitet dersom det foreligger konkrete holdepunkter for dette.

Samtlige leverandører plikter å delta. Vesentlig mislighold av denne plikten kan påberopes av oppdragsgiver som grunnlag for heving.

6 VILKÅR FOR AVROP

Avrop skal gjennomføres i henhold til de vilkår som fremgår av rammeavtalen, herunder de særskilte vilkår som er gjort gjeldende for avrop, se vedlegg 3. Dersom rammeavtalen åpner for at avrop kan gjøres etter flere ulike sett av kontraktsvilkår skal oppdragsgiver ved avropet angi vilkårene som legges til grunn. Kontraktsvilkår for «Andre tjenester» skal gjelde dersom ikke annet er spesifisert.

I tillegg til avrop basert på «Andre tjenester» kan oppdragsgiver velge å basere avropet på NS8405/NS8406/NS8407. For avrop basert på NS-standard legges originalstandarden til grunn i den grad annet ikke er regulert av rammeavtalen og dens vedlegg.

Dersom leverandøren i forbindelse med et avrop fremmer tilbud til oppdragsgiver som medfører vilkår som er mindre gunstig for oppdragsgiver enn hva som følger av rammeavtalen, utgjør dette mislighold av rammeavtalen. Med mindre leverandøren i sitt tilbud uttrykkelig har påpekt at vilkårene avviker fra rammeavtalen, kan vilkårene heller ikke påberopes av leverandøren ved gjennomføring av avropet.

7 PRISBESTEMMELSER

7.1 Timepriser

Timepriser skal tilbys for alle tjenester som er oppgitt i prisskjemaet. Priser oppgis eks mva. Prisene skal inkludere alle leverandørens direkte og indirekte kostnader, samt fortjeneste og risiko.

Fakturerbare timer beregnes fra personell er operativt på arbeidsstedet/lokasjonen.

Som Direkte og indirekte kostnader nevnes blant annet:

- Lønn, sosiale utgifter, arbeidsgiveravgift, feriepenger, arbeidsgiveromkostninger
- Kostnader for bruk av utstyr, inkl. verneutstyr til utøvende personell, herunder utstyr som støvsuger, stiger, betongmikser/ blandemaskin, trillebærer, søppeltraller/bøtter.
- Kostnader for reise-, diett- og opphold til lokasjonene i avtalen dekkes ikke
- Administrasjon av egne ansatte både på anleggsplass og utenfor skal innarbeides i prisene på fagarbeidere.
- Administrasjon og koordinering av egne underleverandører/innleid arbeidskraft etc.
- Utarbeidelse av prisestimer/ fastpristilbud.
- Oppfølging av prosjekter underveis.
- Utarbeidelse av faktura eller fakturagrunnlag, fakturagebyr etc.
- Eget HMS-arbeid.
- Kostnader ved eFaktura samt andre administrasjonskostnader.
- Prisene i prisskjema skal oppgis som nettopriser på materiell inn til leverandør. Oppdragsgiver kan be om dokumentasjon av prisene ved behov. Ved kjøp av større mengder materiell kan oppdragsgiver kreve at flere pristilbud innhentes. Dersom dette kreves er arbeidet unntatt fra regelen i pkt. 4.1 kulepunkt 6 ved at arbeid med innhenting av pris godkjøres med 1 time med timesats for ingeniør. Som hovedregel dekker Forsvarsbygg en halv time henting av materiell hos grossist per oppdrag. Det forventes at leverandør planlegger, og ikke henter materiell «unødvendig». Når det hentes materiell skal dette komme tydelig fram på timelister.

7.2 Påslagsprosent

Påslagsprosent for materiell skal oppgis i prisskjema. Påslaget skal dekke både direkte kostnader som avgifter og indirekte kostnader som bestillingskostnader, frakt og lignende, eks mva. samt risiko og fortjeneste.

Utgifter for transport av større mengder og/eller spesialmateriell til anleggsplass dekkes kun etter avtale med oppdragsgiver og skal synliggjøres i forkant av leverandør.

7.3 Reise-, diett og oppholdskostnader

Kostnader for reise-, diett- og opphold, inkl. reisetid dekkes ikke for kommunene og hovedlokasjoner opplistet i pkt. 2.2. Gjelder både rammeavtaleleverandør og dens side- eller underleverandør.

7.4 Dekning av kostnader ved reise utenfor kommunene/hovedlokasjoner som nevnt i pkt. 2.2.

Reise dekkes som kilometer på bilvei pr person fra nevnte kommunegrenser/sted til oppdragssted. Leverandørs avdelingskontor gjelder som utgangspunkt dersom dette ligger nærmere enn førstnevnte. Dersom det kreves ferge, bompasseringer ol dekkes dette i tillegg etter dokumenterte utgifter.

Reisetid og transport dekkes iht. rammeavtalens timepriser og kilometergodtgjørelse iht. statens satser. Dersom det ikke er kjørbart vei til oppdragsstedet dekkes reise etter dokumenterte kostnader.

7.4.1 Dekning av kostnader opphold og diett

Diett- og oppholdskostnader på oppdrag utenfor opplistede steder (kommuner og opplistede lokasjoner) dekkes etter statens satser dersom utførende ikke kan returnere til egen bopel samme dag. Oppstart av tellende timer fra samme tidspunkt som oppstart av kilometer. Dersom oppdragsgiver tilbyr overnatting dekkes kun diettkostnader.

7.5 Pålagt overtid

Overtidsarbeid skal alltid være pålagt og normalt sett utføres i direkte tilknytning til den alminnelige arbeidstid. Slikt arbeid er mest aktuelt ved utrykning og lignende der oppdragsgiver at arbeidet skal utføres utenom ordinær arbeidstid. I de tilfeller leverandøren selv velger å utføre oppdraget utenom ordinær arbeidstid utbetales det ikke tillegg.

Overtidsregulering følger av den til enhver tid gjeldende versjon av statens personalhåndbok.

7.6 Oppstart og avslutning av arbeider

Leverandør skal avtale oppstartstidspunkt med oppdragsgiver kontaktperson minimum 24 timer før oppdragsstart med mindre annet avtales. Kontaktperson skal også varsles om oppdragets avslutning slik at kontroll av leveransen sammen med utførende kan gjøres dersom oppdragsgiver ønsker dette – med mindre annet avtales.

Dersom ikke annet er avtalt, avregnes timer fra når leverandør er operativ på oppdragsstedet.

7.6.1 Arbeidsstans

Det dekkes ikke kostnader knyttet til driftsstans og stopptid som kan henføres til forhold som leverandøren selv har ansvaret for. Skyldes forholdet at leverandør ikke møter iht. avtale med oppdragsgiver, eller som på annen måte kan henføres til forhold som leverandøren selv har ansvaret for, bortfaller rett til fakturering.

Dersom oppdrag stanses på grunn av forhold på oppdragsgivers side kan ventetid faktureres etter medgått tid når forholdet er varslet til oppdragsgivers representant på telefon.

8 ANDRE PRISELEMENTER

8.1 Ingeniør

Det skal i prisskjema oppgis pris på ingeniør. Med ingeniør menes en person med fullført grad på høyskole eller tilsvarende innenfor ingeniørfag. Skal kun brukes etter bestilling av oppdragsgiver, eksempelvis ved byggesøknad.

8.2 Prosjektleder

Prosjektleder uten ingeniørutdanning fakturerer etter oppgitt timespris i prisskjema for «prosjektleder».

8.3 Formann etc.

Dersom leverandør blir bedt om å ha formann på oppdrag faktureres dette iht. prisen på formann i prisskjema. Det forutsettes at formann har en utførende funksjon på byggeplass.

Dersom et oppdrag ikke oppfylles kravene nedenfor kan personer som er ansatt hos leverandøren som formann/bas/arbeidsleder o.l. ikke faktureres til en høyere timepris enn den fagarbeidertypen har tilhører. Bruk av høyere timesats skal alltid informeres om til oppdragsgiver før oppstart av avrop.

Formann aksepteres kun benyttet på oppdrag:

- Med varighet over én uke
- Involverer mer enn 3 personer
- Leveransen må ellers pga. sin art kreve at formann er tilstede hele tiden, og dersom det er tilstrekkelig at formann er innom for å starte opp leveransen / overlevere før ferdigstillelse dekkes kun tid for dette til høyere formannspris. Dersom formann brukes istedenfor annen fagarbeider dekkes kun vanlig fagarbeiderpris underveis, med mindre annet avtales.

8.4 Prosjektering

Dersom oppdragsgiver ber om prosjektering kan leverandør fakturere medgått tid for den fagpersonen som utfører prosjekteringen.

All prosjektering skal avtales i forkant for at det skal kunne faktureres.

8.5 Ikke-bestilte avrop

Dersom bindende kalkulasjon/prosjektering/befaring utføres, men avrop ikke skjer i samme kalenderår (for siste kvartal innen 6 mnd.) kan arbeid faktureres etter medgått tid for fagpersonen som utfører arbeidet dersom arbeidet oversteg 2 timer. Faktura sendes da merket med ansattnummer til den i Forsvarsbygg som bestilte forarbeidet som ikke kom til utførelse. Varsel om fakturering skal skje før faktura sendes.

8.6 Avfall

Dokumenterte utgifter ved levering av avfall til godkjent deponi kan viderefaktureres til Forsvarsbygg uten påslag. Vektkvittering vedlegges fakturagrunnlag til oppdragsgiver på lik linje med timelister. Forsvarsbygg skal ha deklarasjon for farlig avfall oversendt til avropets kontaktperson før faktura sendes når slikt fjernes fra anleggsplass av leverandør.

8.6.1 Rapportering av avfall

Det skal leveres avfallsregnskap til Forsvarsbygg og Forsvarets Forskningsinstitutt (FFI) som viser at kravene oppfylles. Utgifter ved slik rapportering dekkes pr time for utførende personell hos leverandøren. Rapporter sendes direkte fra avfallsmottaker til Forsvarsbyggs prosjektleder. Er ikke annet avtalt skal regnskapet/rapporter leveres kvartalsvis hver 05.01, 05.04, 05.07 og 05.10.

9 PRISEDRINGER

9.1 Prisendringer

Prisene i rammeavtalen kan kreves regulert en gang i året i samsvar med endringer i Statistisk sentralbyrås Byggjekostnadsindeks for bustader i alt, etter arbeidstype. 2015=100, i tiden fra siste regulering. Utgangspunkt for første regulering er indekstallet for den måneden tilbudsfristen utløp i. Regulering kan tidligst kreves etter første hele kalenderår. Kravet skal være skriftlig og inneholde gjeldende og ny pris.

Dersom det er opprettet elektronisk varekatalog, skal leverandøren oppdatere katalogen ved prisregulering.

Krav om indeksregulering får bare virkning for avrop inngått senere enn ti dager etter at kravet er mottatt av oppdragsgiver.

Justering av prisene i avrop skal skje i samsvar med kontraktsbestemmelsene for avropet.

9.2 Oppdatering av tilbudte varer og tjenester

Partene kan bli enige om endringer i rammeavtalens sortiment så lenge dette er innenfor rammeavtalens formål og relative priser. For eksempel kan teknologisk utvikling i løpet av rammeavtalens levetid eller behov for å endre produsent av enkeltprodukter være endringer som vil være innenfor avtalens rammer.

Endringer i rammeavtalens sortiment og prislister skal reguleres i en endringsavtale.

10 Klimavennlige kjøretøy

10.1 Generelt

Leverandøren forplikter seg til å gjennomføre rammeavtalen med tilbudte andel oppmøter med klimavennlige kjøretøy.

Nye kjøretøy eller drivstofftyper som introduseres i løpet av kontraktsforholdet skal være minst like klima- og miljøvennlige som opprinnelig avtalt. Leverandøren kan ikke introdusere kjøretøy eller gjøre endringer som ville ført til en lavere poengsum for tildelingskriteriet klimavennlige kjøretøy. Oppdragsgiver skal varsles på forhånd ved endringer.

Leverandøren skal til enhver tid kunne redegjøre for hvilke kjøretøy som benyttes og kunne levere statistikk slik beskrevet i konkurransedokumentene. Leverandør skal også oversende kopi av vognkort på forespørsel fra oppdragsgiver.

Få av eiendommene/lokasjonene har ladestasjoner, og leverandør kan ikke påregne at disse kan benyttes for lading ved gjennomføring av oppdrag. Leverandøren blir ikke honorert for tapt arbeidstid som følge av at de må lade på vei til eller fra oppdrag.

10.2 Rapportering miljøkrav

Leverandøren skal etter endt kontraktsår, eller etter forespørsel fra Forsvarsbygg, oversende en rapport over andelen oppmøter som er gjort det siste kontraktsåret. Rapporten skal vise registreringsnummer på benyttede kjøretøy, hvilken kjøretøyteknologi/drivstofftype disse benytter, og antall oppmøter per kjøretøy. Leverandøren skal på forespørsel oversende ytterligere detaljert rapportering, herunder hvor det fremgår dato og sted per oppmøte.

Forsvarsbygg kan foreta stikkprøvekontroller av hvilke kjøretøy som bli benyttet på oppdragene. Leverandør kan i denne forbindelse bli pålagt å fremlegge nødvendig dokumentasjon, som for eksempel kopi av vognkort.

10.3 Sanksjoner ved mislighold

Hvis Leverandøren ikke oppfyller kravene i punkt 10 kan Forsvarsbygg ilegge Leverandøren en dagmulkt for den tiden misligholdet foregår. Dagmulksats utgjør kr 1500 eks. mva. per virkedag til forholdet er rettet. Samlet dagmulksansvar etter denne bestemmelse er begrenset til 10 % av kontraktssummen, maksimalt NOK 300.000 eks. mva. Mulkten skal betales i tillegg til eventuell dagmulkt etter andre bestemmelser.

Ved gjentatte eller grove brudd på denne bestemmelsen kan oppdragsgiver heve kontrakten.

11 MØTER OG OPPFØLGING AV RAMMEAVTALEN

Det skal avholdes årlige møter for å gjennomgå planer for tiltak og forøvrig gjennomgang av avtalen. Kostnader til slike møter dekkes ikke. Møtene avholdes fortrinnsvis elektronisk.

11.1 Byggherremøter

Forsvarsbygg dekker timepris for alle fagarbeidere/formenn/ingeniører etc. når det avholdes *byggherremøter* (gjelder ikke typiske flytmøter, oppstartsmøter eller befaring ved minikonkurranser) med oppdragsgiver, som oppdragsgiver innkaller til. Det skal faktureres kun for medgått møtetid.

12 RAPPORTERING

12.1 Årsrapport

Leverandør skal oversende en årsrapport til rammeavtalens kontraktsforvalter innen utgangen av februar hvert år.

Dersom rammeavtalen sies opp eller utløper oversendes årsrapport for påbegynt år og sluttrapport for hele rammeavtalens levetid innen 14 dager etter oppsigelse eller utløp.

Årsrapporten skal inneholde følgende:

- Årsomsetning fordelt på måneder for alle avrop
- Oversikt over timeuttak fordelt iht. prisskjema
- Oversikt over alt materiell som er kjøpt
- Oversikt over all bruk av underleverandører
- Oversikt over avfall levert til godkjent mottak fra oppdrag utført for Forsvarsbygg
- Oversikt over bruk av fast ansatte
- Oversikt over bruk av innleid arbeidskraft
- Oversikt over bruk av faglærte
- Oversikt over bruk av lærlinger
- Etisk egenerklæring for leverandører til forsvarssektoren
- Dokumentasjon på at kjøretøypark benyttet i inneværende rapporteringsperiode er minst like god eller bedre enn på tilbudstidspunktet. Eventuelle avvik hvor oppgitte kjøretøy ikke er benyttet på oppdrag for Forsvarsbygg skal oppgis, se for øvrig pkt. 10.2.
- Annet:

Oppdragsgiver skal på forespørsel gis tilgang til all salgsstatistikk for rammeavtalen. Kostnadene til rapportering skal innkalkuleres i prisene.

12.2 Kvartalsrapport

Leverandøren skal levere kvartalsvis rapport som viser oversikt over forbrukte timer og materiell. Kostnadene til rapportering skal innkalkuleres i prisene.