

Statsbygg

► Miljøsaneringsbeskrivelse

Nord Universitet

Fyrrom bygg 1 og 4

Oppdragsnr.: 52200577 Dokumentnr.: MSB-01 Versjon: J02 Dato: 2022-06-10



Oppdragsgiver: Statsbygg
Oppdragsgivers kontaktperson: Jørn Åselid
Rådgiver: Norconsult AS, Konrad Klausens vei 8, NO-8003 Bodø
Oppdragsleder: Sissel E. Westvig
Fagansvarlig: Marina Haavik
Andre nøkkelpersoner: Belinda Kjellerup (fagkontroll)

J02	2022-06-10	Miljøsaneringsbeskrivelse	MaPon	BelKje	MaPon
A01	2022-06-10	Fagkontroll	MaPon	BelKje	MaPon
Versjon	Dato	Beskrivelse	Utarbeidet	Fagkontrollert	Godkjent

Dette dokumentet er utarbeidet av Norconsult AS som del av det oppdraget som dokumentet omhandler. Opphavsretten tilhører Norconsult AS. Dokumentet må bare benyttes til det formål som oppdragsavtalen beskriver, og må ikke kopieres eller gjøres tilgjengelig på annen måte eller i større utstrekning enn formålet tilsier.

► Sammen drag

I forbindelse med etablering av brønnpark for oppvarming og kjøling av hovedbygget på Nord universitet i Bodø kommune har Norconsult foretatt en kartlegging av helse- og miljøfarlige stoffer i de berørte tekniske rom. Kartleggingen er oppsummert i denne miljøsaneringsbeskrivelsen.

Rommene inneholder mindre mengder bygningsdeler med innhold av helse- og miljøfarlige stoffer som vil medføre at bygningsdelene må håndteres som farlig avfall ved riving. Nedenfor er en kort oppsummering av de viktigste funnene i bygningen:

- KFK/HKFK/HFK-gass: Kjølemaskiner
- Etylenglykol
- Flammehemmere: Cellegummiisolasjon
- EE-avfall

Miljøsanering gjøres som første del av en riveprosess. Omfanget av en slik sanering er diskutert i kapittel 2. Bygningsdeler med innhold av farlige stoffer må ikke fjernes uten grunn pga. sitt innhold av farlige stoffer, men dersom de fjernes pga. utskifting, oppussing, rehabilitering eller riving skal de fjernes spesielt og leveres som farlig avfall.

Hvordan de forskjellige forekomstene av bygningsdeler med helse- og miljøfarlig stoff over grensen for farlig avfall skal fjernes er angitt i kapittel 4.

▼ Innhold

1	Innledning	5
1.1	Tiltaksbeskrivelse	5
1.2	Miljøkartlegging	5
1.3	Prøvetaking	6
1.4	Kontaktinformasjon	6
2	Forekomster av helse- og miljøfarlige stoffer	7
2.1	Etylenglykol	7
2.2	Flammehemmere	7
2.3	KFK/HKFK/HFK	8
2.4	EE-avfall	8
2.5	Oppsummeringstabell farlig avfall	9
3	SHA	10
3.1	Spesielle SHA-forhold ved utførelse	10
4	Miljøsanering	11
4.1	Generelt om avfallshåndtering	11
4.2	Etylenglykol	11
4.3	Flammehemmere	11
4.4	KFK/HKFK/HFK-gass	11
4.5	Elektrisk og elektronisk utstyr	12
Vedlegg A	Plantegninger	13
Vedlegg B	Generelt om helse- og miljøfarlige stoffer og avfall	15

1 Innledning

1.1 Tiltaksbeskrivelse

Det planlegges en brønnpark for oppvarming og kjøling av hovedbygget på Nord universitet. I den forbindelse er det lagt opp til mindre ombygningsarbeider i to fyrrom. Nye føringer ledes gjennom innvendige betongvegger og utvendig tegkledd betongvegg.

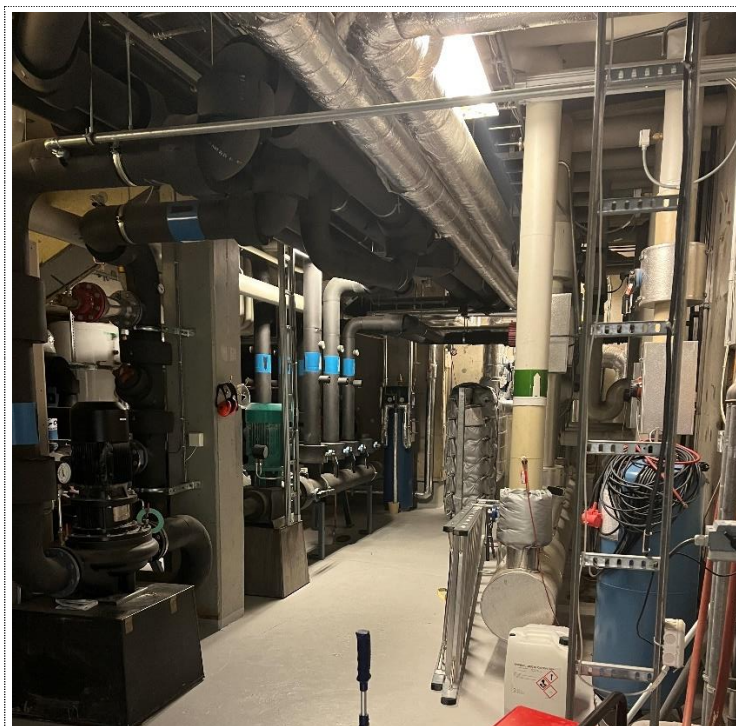

Adresse:

Universitetsalléen 11
8026 Bodø
GNR/BNR 42/488

Byggeår:

1983 (bygg 1) og 1986 (bygg 4)

Berørt areal:

ca. 100 m²

Beskrivelse:

De berørte fyrrommene befinner seg i underetasjen i bygg 1 og bygg 4. I disse er det registrert varmeanlegg med rørføringer isolert med cellegummiisolasjon og rockwool. I begge rom er det en kjølemaskin av type R134A. Ellers diverse EE-utstyr og tekniske installasjoner i tillegg til glykolpumpe i bygg 1.

1.2 Miljøkartlegging

Ved riving og rehabilitering skal det gjennomføres en miljøkartlegging og utarbeides en miljøsaneringsbeskrivelse (iht. krav i TEK17). Fraksjonene av farlig avfall og tunge rivemasser som presenteres i miljøsaneringsbeskrivelsen skal implementeres i avfallsplanen for prosjektet sammen med ordinært riveavfall.

Norconsult er engasjert for å foreta en kartlegging av helse- og miljøfarlige stoffer i forbindelse med de forestående rivearbeidene. Miljøkartleggingen tar sikte på å registrere forekomster av helse- og miljøfarlige stoffer som kan bli berørt av rive- og rehabiliteringsarbeider. Funnene fra kartleggingen er oppsummert i denne beskrivelsen, hvor det er angitt hvordan forekomstene kan identifiseres, mengde og hvilke krav som gjelder for miljøsanering av forekomstene.

Selv om miljøkartleggingen tar sikte på å gi en så fullstendig oversikt som mulig, er det ofte ikke mulig å få registrert alle forekomster. Dette kan skyldes begrensninger knyttet til adgang, at bygget er i drift, eller at forekomster av helse- og miljøfarlige stoffer ligger skjult i bygningskroppen eller på atypiske steder.

Miljøkartleggingen er gjennomført av Marina Haavik fra Norconsult AS, og befaring fant sted 30. mai 2022 og 9. juni 2022. På befaringen deltok også en representant fra Statsbygg. Under kartleggingen fikk vi tilgang til begge rom som berøres av tiltaket.

Kartleggingen er basert på en visuell bedømmelse av konstruksjonene som skal rives.

Vedlegg B viser en oversikt over helse- og miljøfarlige stoffer som det generelt letes etter under en miljøkartlegging, hvor det er vanlig å finne disse stoffene og hvilke egenskaper som gjør at det er viktig at disse stoffene fjernes på en forsvarlig måte.

Rapporten omfatter ikke vurdering av grunnforurensning, muggsopp og andre sopper, skadedyr eller biologiske forurensninger som dueekskremer, døde dyr og biologiske smitekilder.

Rapporten er gyldig i to år fra siste revisjonsdato. Dersom tiltaket skal gjennomføres senere enn to år etter siste revisjonsdato, må Norconsult kontaktes for å vurdere om det har vært endringer i lovverk eller kunnskapsnivå i bransjen som endrer konklusjonene i rapporten.

1.3 Prøvetaking

Under kartleggingen tas det vanligvis ut materialprøver av materialer som sendes til kjemisk analyse i laboratorium for verifikasjon/avkreftelse av innhold av helse- og miljøfarlige stoffer. Det er ikke registrert materialer der det er behov for materialprøvetaking.

Enkelte forekomster finnes det så godt erfaringsgrunnlag på at er farlig avfall at det ikke blir vurdert som nødvendig med materialanalyser for å bekrefte dette. Disse forekomstene må håndteres som farlig avfall med mindre det kan vises med materialanalyser at konsentrasjonen av de aktuelle helse- og miljøfarlige stoffene er under stoffenes grense for farlig avfall som gitt av avfallsforskriften.

1.4 Kontaktinformasjon

Ansvarlig for utarbeidelse av miljøsaneringsbeskrivelsen:

Navn:	Norconsult AS v/Marina Haavik
Telefon:	99 01 57 99
E-post:	Marina.haavik@norconsult.com
Postadresse:	Postboks 234, 8001 Bodø

Oppdragsgiver:

Firma:	Statsbygg
Kontaktperson:	Jørn Åselid
Telefon / epost:	99 01 57 99 / jorn.aselid@statsbygg.no
Postadresse:	Postboks 233, 3901 Porsgrunn

2 Forekomster av helse- og miljøfarlige stoffer

Dette kapittelet inneholder en oversikt over helse- og miljøfarlige stoffer som har blitt registrert under miljøkartleggingen.

Dersom man under rivearbeidene skulle støte på bygnings-/konstruksjonsdeler med innhold av helse- og miljøfarlige stoffer som kan medføre at avfallet er farlig avfall og dette ikke er omtalt i denne miljøsaneringsbeskrivelsen, må rivingen avbrytes. Stoffene må deretter fjernes forsvarlig og leveres som farlig avfall. Eventuelt kan ekspertise hentes inn for bekreftelse/ avkreftelse av om det faktisk er helse- og miljøfarlige stoffer.

2.1 Etylenglykol

Tørrkjøler Bygg 1

2.2 Flammehemmere

Materiale	Plassering	Mengde	Bilde
Cellegummiisolasjon	Fyrrom bygg 1 og 4	ca. 50 lm.	

2.3 KFK/HKFK/HFK

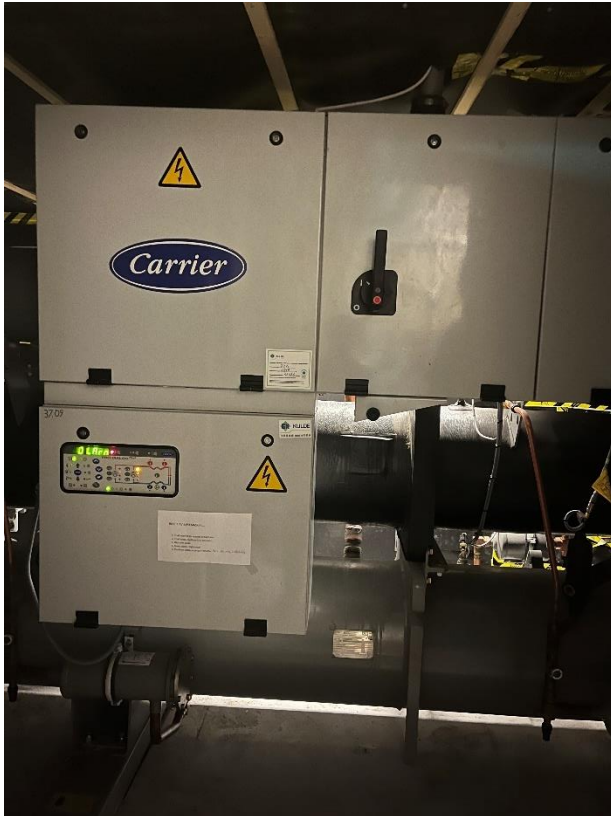
Type	Plassering	Mengde	Bilde
Stor kjølemaskin	Fyrrom bygg 1 og 4	2 stk.	

2.4 EE-avfall

Elektrisk utstyr kan inneholde en rekke forskjellige helse- og miljøfarlige stoffer. Disse stoffene skal ikke separeres fra utstyret under miljøsaneringen, men utstyret skal leveres helt og uskadd til behandlingsanlegg for EE-avfall, som sørger for at de helse- og miljøfarlige komponentene fjernes på en forsvarlig måte. EE-produkter er alle produkter og komponenter som leverer, leder eller forbruker elektrisk strøm og inkluderer også nødvendige deler for å avkjøle, oppvarme, beskytte m. m. disse produktene. EE-produkter er nærmere definert i avfallsforskriften § 1-3. Eksempler på produkter som er EE-avfall er beskrevet under EE-avfall i Vedlegg B. Alle EE-produkter skal leveres som EE-avfall når de kasseres

Når kjølemaskinene er tappet for gass skal de øvrige delene håndteres som EE-avfall. Det forventes ca. 1 tonn EE-avfall.

2.5 Oppsummeringstabell farlig avfall

Stoff	Et.	Sted	Type forekomst	Enhet	Mengde (ca.)	Miljøsaneringsbeskrivelse	Avfallsstoffnr.	EAL
Flammehemmere	U	Fyrrom bygg 1 og 4	Rørisolasjon av cellegummi på rør	lm.	50	Rives av rør og lignende og puttes i plastsekker e.l.	7155	*17 06 03
Etylenglykol	U	Bygg 1	Tørrkjøler	liter	ukjent	Tappes av til kanner eller sugebil	7152	*17 09 03
KFK/HKFK/HFK-gass til kjøling	U	Fyrrom bygg 1	Kjølemaskin, stor	stk.	2	Enhetene må tappes for miljøskadelig gass <u>av kjølemaskinist</u> . Gassen leveres til Returgassordningen eller til godkjent avfallsmottak.	7240	*16 05 04
EE-avfall	U	Fyrrom bygg 1	Ventilasjonsaggregater	tonn	1	Utstyret demonteres forsiktig og sorteres i ulike fraksjoner. Det er viktig at komponentene i EE-avfallet ikke knuser. Dette kan føre til at de helse- og miljøfarlige stoffene frigjøres. Leveres til godkjent avfallsmottak som EE-avfall.	a)	a)

Alt avfall leveres til godkjent avfallsmottak som farlig avfall med mindre annet er angitt.

a) = Deklareres ikke

3 SHA

3.1 Spesielle SHA-forhold ved utførelse

Rive- og miljøsaneringsarbeider er generelt ofte risikofylte da det er snakk om tungt maskinelt utstyr og tunge konstruksjoner som skal ned. Det forutsettes imidlertid at det som må regnes som standard arbeidsoperasjoner for bransjen er ivaretatt i den utførendes kvalitetssystem og arbeidsrutiner. Det legges også til grunn at ansvarlig for miljøsanering har kompetanse og utstyr til å gjennomføre miljøsanering uten at personell og omgivelser blir eksponert for helse- og miljøfarlige stoffer, og at avfall fra saneringen blir håndtert i tråd med denne miljøsaneringsbeskrivelsen.

Nye føringer ledes gjennom eksisterende innvendige betongvegg og utvendig tegkledd yttervegg. Skjæringen genererer små mengder tunge rivemasser. Disse leveres til godkjent mottak som ordinært avfall.

Byggherre er ansvarlig for utarbeidelse av SHA-plan for rivearbeidene.

4 Miljøsanering

4.1 Generelt om avfallshåndtering

Etter at forekomstene av farlig avfall er fjernet forsvarlig fra bygningene/konstruksjonene må de leveres inn til godkjent avfallsmottak for farlig avfall. Hvis stoffene oppbevares på byggeplassen, skal de låses inn eller på annen måte sikres mot uvedkommende. Alle de store avfallsgjenvinningsfirmaene har systemer og utstyr for sikker oppbevaring, henting, transport og levering av stoffene. Slike firmaer sørger for levering til de riktige sluttmottakere.

Tiltakshaver er øverste ansvarlige for avfallshåndteringen. I skjema «Sluttrapport for avfallsplan for rehabilitering og riving» skal både estimerte mengder og faktisk genererte mengder av ordinært og farlig avfall som oppstår ved gjennomføring av tiltaket registreres. I forbindelse med levering av sluttrapport for avfallshåndteringen når prosjektet er avsluttet er det krav om å dokumentere denne håndteringen. For alt avfall, inkludert ordinært avfall og lavforurensede masser, skal kvittering fra avfalls- og gjenvinningsanlegg eller andre lovlige mottak vedlegges sluttrapporten. Farlig avfall skal i tillegg deklarerer elektronisk på avfallsdeklarerer.no. Ved gjenbruk skal egenerklæring fylles ut. Dokumentasjonen skal generelt vise:

- Dato.
- Bedriftsnavn på mottaker og avsender.
- Avfallstype.
- Mengde.

Riveentreprenøren er ansvarlig for å deklare farlig avfall, samt å skaffe dokumentasjon på levering av alt avfall, inkl. ordinært avfall og lavforurensede masser. Riveentreprenøren skal oppbevare og systematisere dokumentasjonen, og sette opp en samlet oversikt over endelige mengder og fraksjoner. Oversikten, samt den systematiserte dokumentasjonen, overleveres prosjektleder når miljøsanerings-/rivningsarbeidet er ferdig. Dersom det er vesentlige avvik fra avfallsplanen, må entreprenøren redegjøre for disse.

4.2 Etylenglykol

Etylenglykol tappes til sugebil eller til store plastkanner. Leveres til godkjent avfallsmottak som farlig avfall.

4.3 Flammehemmere

Rørisolasjonen rives av rørene og legges i plastsekker e.l. Sekkene leveres til godkjent mottak for farlig avfall som farlig avfall med innhold av bromerte flammehemmere.

4.4 KFK/HKFK/HFK-gass

Kjøleanlegg miljøsaneres og rives som følger. Nedenstående rekkefølge skal følges:

1. Gass i kjøleanlegg skal evakueres til egne spesialbeholdere. Dette skal gjøres av kjølemaskinist med F-gass sertifikat. Gassen leveres inn som KFK-/HKFK/HFK-holdig gass til godkjent mottak for farlig avfall eller direkte til Returgass-systemet.
2. Cellegummiisolasjon tas av rørene og legges i plastsekker som leveres til godkjent mottak for farlig avfall som farlig avfall med innhold av bromerte flammehemmere. Se pkt. 4.3.
3. Rør kappes av og legges i container for metall.
4. Både anleggets innedeler og utedeler inneholder elektriske komponenter og er derfor å regne som elektrisk- og elektronisk avfall. Begge enheter skal derfor legges i egne oppsamlingsenheter for EE-avfall. Se pkt. 4.4.

4.5 Elektrisk og elektronisk utstyr

Alt utstyr som leverer, leder eller forbruker elektrisk strøm er når det kasseres å anse som EE-avfall. Se for øvrig liste i Vedlegg B under EE-avfall. Hvite- og brunevarer settes i egne oppsamlingsenheter. Det resterende elektriske og elektroniske utstyret skal sorteres i fem klasser. Dette utstyret skal legges i oppsamlingsenhet av type som foreslått i Tabell 1.

Tabell 1: Innsamlingsgrupper for EE-avfall.

Nr.	Innsamlingsgruppe	Forslag til oppsamlingsutstyr
1	Lysrør	Lysrørkasse/ lysrørstube
2	Andre lyskilder	Tønne, kasse
3	Kabler og ledninger	Container, kasse, stykkgoods
4	Små enheter	Pallebur, shelter, europall m/karmer
5	Store enheter	Stykkgoods, ev. container

Alt EE-avfallet inklusive hvite- og brunevarer, leveres til godkjent mottak for EE-avfall. Ved behandling av alle typer kjølemøbler er det viktig at ikke kjøleribbene på baksiden av apparatet skades.

Vedlegg A Plantegninger

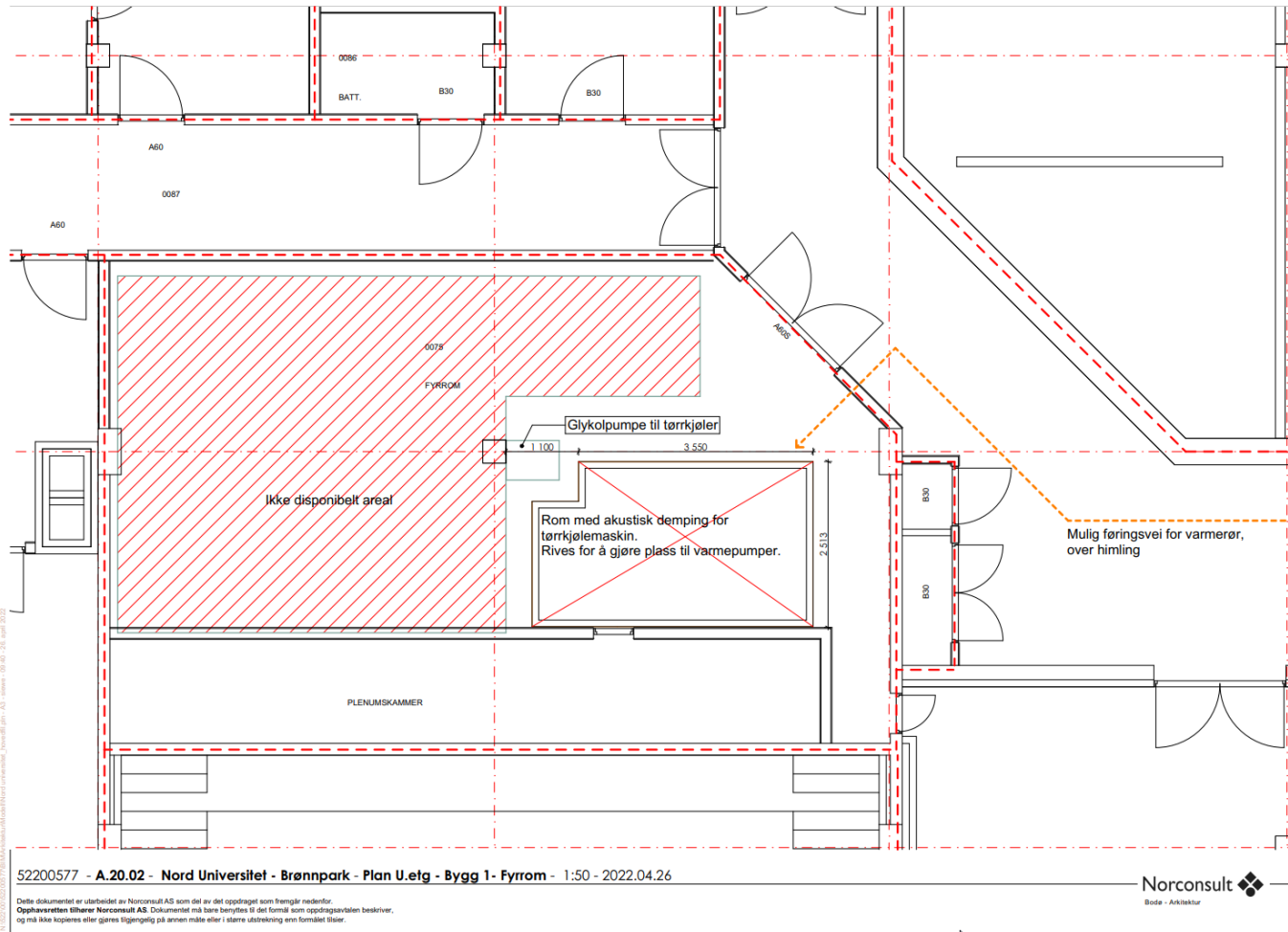

Figur 1 Fyrrom bygg 1

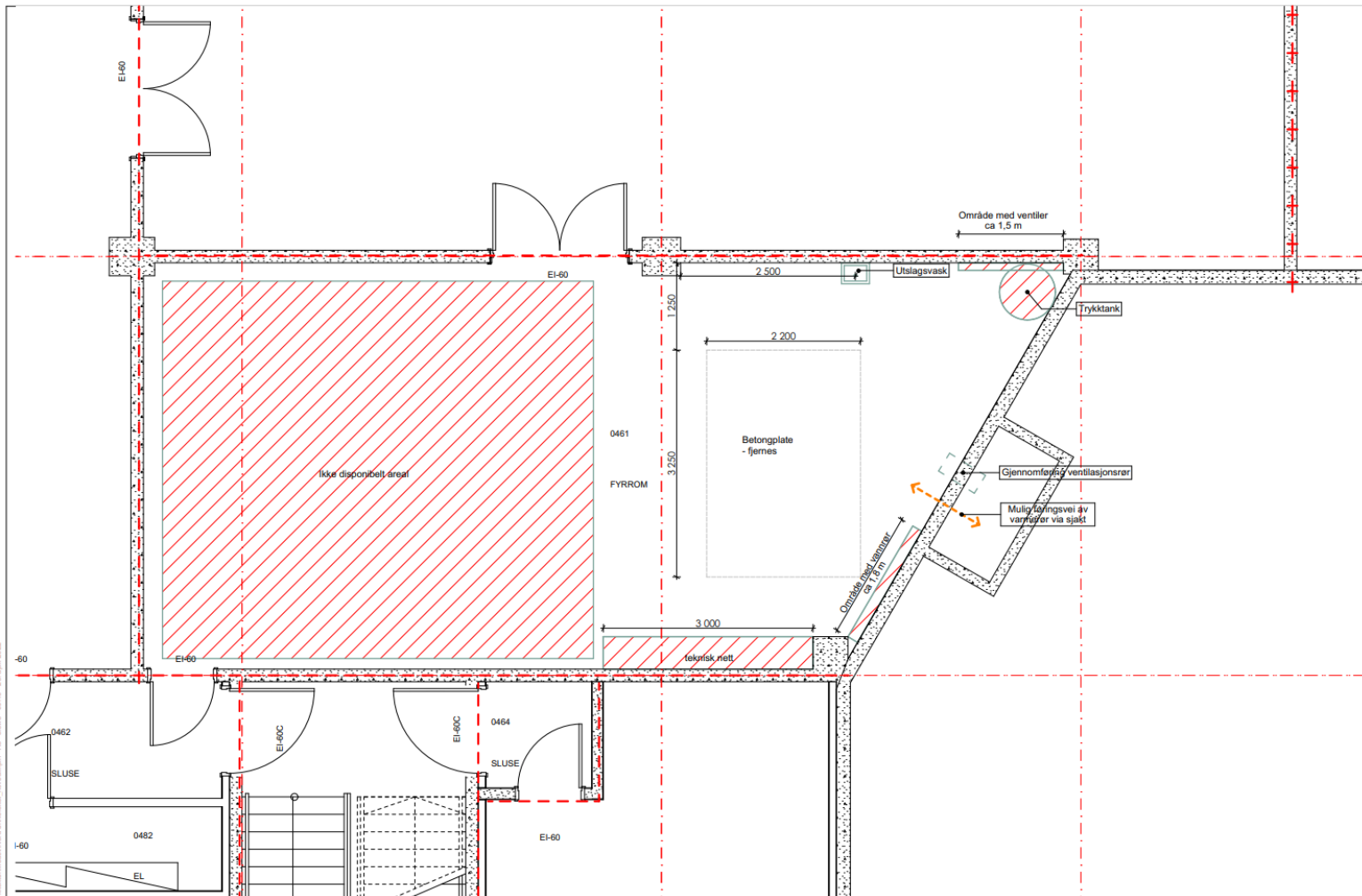

52200577 - A.20.04 - Nord Universitet - Brønnpark - Plan U.etg - Bygg 4 - Fyrrom - 1:50 - 2022.04.26

Dette dokumentet er utarbeidet av Norconsult AS som del av det oppdraget som fremgår nedenfor. Opphavsretten tilhører Norconsult AS. Dokumentet må bare benyttes til det formål som oppdragsavtalen beskriver, og må ikke kopieres eller gjøres tilgjengelig på annen måte eller i større utstrekning enn formålet tilsier.

Figur 2 Fyrrom bygg 4

Vedlegg B Generelt om helse- og miljøfarlige stoffer og avfall

I dette vedlegget er det gitt en oversikt over helse- og miljøfarlige stoffer og avfall som det letes etter under en miljøkartlegging. Det kan også finnes andre stoffer i materialene enn de som er nevnt her. Avfallsforskriften beskriver hvilke kriterier som gjør at avfall skal betraktes som farlig avfall og hvilke grenseverdier som er gjeldende.

Asbest Omfatter blant annet krysotil (hvit asbest), amositt (brun asbest) og krokidolitt (blå asbest)	Avfallsstoffnummer: 7250
Bruksområder: Bygningsplater, himlingsplater, rørisolasjon, gulvbelegg, lim, sparkelmasse mm.	H-setninger/Farlige egenskaper: H350 Kan forårsake kreft.
Referanser: <ul style="list-style-type: none">• Byggforskserien, byggforvaltning 773.340 «Asbestforekomster i bygninger, påvisning og prøvetaking»• Byggforskserien, byggforvaltning 773.341 «Tiltak mot asbest i bygninger»• Forskrift om asbest, FOR-2005-04-26-362• Arbeidstilsynets publikasjoner. Bestillingsnr. 235 Forskrifter om asbest. Bestillingsnr. 458 Asbestrisiko i byggebransjen	Grense for farlig avfall: Påvist asbest.

Antimon Omfatter blant annet antimontrioksid (Sb_2O_3).	Avfallsstoffnummer: Ukjent
Bruksområder: Flammehemmer i bl.a. cellegummiisolasjon og teltduker	H-setninger/Farlige egenskaper: H411 Giftig, med langtidsvirkning, for liv i vann. H351 Mistenkes for å kunne forårsake kreft (Sb_2O_3).
Referanser: <ul style="list-style-type: none">• Miljøstyrelsen, Miljøprosjekt nr. 892, 2004, Antimon - forbrug, spredning og risiko.	Grense for farlig avfall: 10.000 mg/kg for Sb_2O_3

Bly	Avfallsstoffnummer: Blybatterier: 7092 Maling: 7051
Bruksområder: Skjøter i støpejernsrør, beslag, batterier	H-setninger/Farlige egenskaper: H350 Kan forårsake kreft. H360 Kan skade forplantningsevnen eller gi fosterskader. H410 Meget giftig, med langtidsvirkning, for liv i vann. Med flere.
Referanser: <ul style="list-style-type: none"> http://www.miljostatus.no/Tema/Kjemikalier/Noen-farlige-kjemikalier/Bly/ 	Grense for farlig avfall: 1000 mg/kg for bly(II)klorid, bly(IV)oksid, blyulfokramatgul, blykromat, blyulfomobybdtkromat 2500 mg/kg for de fleste andre blyforbindelser.
Bromerte flammehemmere Pentabromdifenyleter (pentaBDE), oktabromdifenyleter (oktaBDE), dekabromdifenyleter (dekaBDE), Tetrabrombisfenol A (TBBPA), heksabromsyklododekan (HBCDD) definert som prioriterte stoffer	Avfallsstoffnummer: 7155
Bruksområder: Rørisolasjon av cellegummi, spesielle isoporplater, impr. tekstiler/tepper	H-setninger/Farlige egenskaper: H360 Kan skade forplantningsevnen eller gi fosterskader. H410 Meget giftig, med langtidsvirkning, for liv i vann. Med flere.
Referanser: <ul style="list-style-type: none"> http://www.miljostatus.no/Tema/Kjemikalier/Noen-farlige-kjemikalier/Bromerte-flammehemmere/ 	Grense for farlig avfall: For oktaBDE 3000 mg/kg For de andre fire: 2500 mg/kg
Etylenglykol	Avfallsstoffnummer: 7152
Bruksområder: Kjøleanlegg, gatevarmeanlegg, varmpumpeløsninger	H-setninger/Farlige egenskaper: H302 Farlig ved svelging.
Referanser: <ul style="list-style-type: none"> http://www.helsedirektoratet.no/giftinfo/kjemikalier/etylenglykol__frostv_ske__50514 	Grense for farlig avfall: 25 %

Ftalater Di-(2-etylheksyl)ftalat (DEHP), butylbensylftalat (BBP) og di-n-butylftalat (DBP) definert som helse- og miljøskadelige.	Avfallsstoffnummer: 7156
Bruksområder: Gulvbelegg, gulvlister, plastlister, takfolie, kabelkanaler, vinyl foldevegger, skaiseter, isolérglasslim i vinduer, gummilister i glassvegger kontorer (kontorfronter mot korridor), fugemasser.	H-setninger/Farlige egenskaper: H360 Kan skade forplantningsevnen eller gi fosterskader. H410 Meget giftig, med langtidsvirkning, for liv i vann. Med flere.
Referanser: <ul style="list-style-type: none"> • http://www.miljostatus.no/Tema/Kjemikalier/Noen-farlige-kjemikalier/Ftalater/ 	Grense for farlig avfall: 3000 mg/kg DEHP 2500 mg/kg BBP 3000 mg/kg DBP 2500 mg/kg DIDP 225.000 mg/kg DINP
Halon	Avfallsstoffnummer: 7230
Bruksområder: Brannslukningsanlegg.	H-setninger/Farlige egenskaper: H420 Skader folkehelsen og miljøet ved å ødelegge ozon i øvre del av atmosfæren.
Referanser: <ul style="list-style-type: none"> • http://www.miljostatus.no/Tema/Klima/Ozonlaget/Ozonreducerende-stoffer/Halon/ 	Grense for farlig avfall: Alltid farlig avfall.
Kadmium	Avfallsstoffnummer: Vanligvis EE-avfall (retursystem).
Bruksområder: Oppladbare batterier i for eksempel nødlysarmaturer, alarmanlegg o.l.	H-setninger/Farlige egenskaper: H340 Kan forårsake genetiske skader. H350 Kan forårsake kreft.
Referanser: <ul style="list-style-type: none"> • http://www.miljostatus.no/Tema/Kjemikalier/Noen-farlige-kjemikalier/Kadmium/ 	Grense for farlig avfall: 1000 mg/kg

KFK-, HKFK og HFK-gasser KFK-11, -12, -13; HKFK-22, -141b, 142b; HFK 134a, -152a	Avfallsstoffnummer: 7157
Bruksområder: Kjøleanlegg, isvannsanlegg, kjøleenheter, kjølebatterier, isolasjonsmaterialer (XPS og PUR)	H-setninger/Farlige egenskaper: H420 Skader folkehelsen og miljøet ved å ødelegge ozon i øvre del av atmosfæren.
Referanser: <ul style="list-style-type: none"> http://www.miljostatus.no/tema/Klima/Ozonlaget/Ozonreducerende-stoffer/KFK/ 	Grense for farlig avfall: 1000 mg/kg KFK-11, -12, -13 1000 mg/kg HKFK-22, -141b, 142b
Klorparafiner Kortkjedete (SCCP) C10-13, mellomkjedete (MCCP) C14-17	Avfallsstoffnummer: Klorparafinholdig isolerglassruter: 7158 Klorparafinholdig avfall: 7159
Bruksområder: Gummilister og isolérglasslim i isolerglassvinduer, fugemasse, vinyl gulvbelegg.	H-setninger/Farlige egenskaper: H410 Meget giftig, med langtidsvirkning, for liv i vann. Med flere.
Referanser: <ul style="list-style-type: none"> http://www.miljostatus.no/Tema/Kjemikalier/Noen-farlige-kjemikalier/Klorerte-parafiner/ 	Grense for farlig avfall: 2500 mg/kg SCCP 2500 mg/kg MCCP
CCA-impregnert trevirke Krom-, kobber-, arsenholdig impregneringsmiddel	Avfallsstoffnummer: 7098
Bruksområder: Trykkimpregnert trevirke	H-setninger/Farlige egenskaper: H410 Meget giftig, med langtidsvirkning, for liv i vann. Med flere.
Referanser: <ul style="list-style-type: none"> http://www.miljostatus.no/Tema/Kjemikalier/Noen-farlige-kjemikalier/Arsen/ 	Grense for farlig avfall: Alltid farlig avfall.
Kvikksølv	Avfallsstoffnummer: 7081
Bruksområder: Lysstoffrør og sparepærer, elektroniske komponenter ("elektrobokser"), gamle trykk- og temperaturfølere, vannlåser	H-setninger/Farlige egenskaper: H300 Dødelig ved svelging. H330 Dødelig ved innånding. H410 Meget giftig, med langtidsvirkning, for liv i vann. Med flere.
Referanser: <ul style="list-style-type: none"> http://www.miljostatus.no/Tema/Kjemikalier/Noen-farlige-kjemikalier/Kvikksolv/ 	Grense for farlig avfall: 1000 mg/kg

Olje, maling kjemikalier	Avfallsstoffnummer: 7023 Drivstoff og fyringsolje. 7051-7053 Maling, ulike typer. 7055 Spraybokser. 7041, 7042 Organiske løsemidler.
Bruksområder: Gjensatte rester, olje- og kjemikalietanker	H-setninger/Farlige egenskaper: Avhengig av produkt.
Referanser: • Avfallsforum Rogaland, avfallstyper, farlig avfall	Grense for farlig avfall: Alltid farlig avfall.

PAH Polyaromatiske hydrokarboner	Avfallsstoffnummer: Maling 7051
Bruksområder: Takpapp, membraner, lim, rørisolasjon, tjærekabler, sotrester, maling	H-setninger/Farlige egenskaper: H335 Kan forårsake irritasjon av luftveiene. H410 Meget giftig, med langtidsvirkning, for liv i vann. Med flere.
Referanser: • http://www.miljostatus.no/Tema/Kjemikalier/Noen-farlige-kjemikalier/PAH/	Grense for farlig avfall: 1000 mg/kg PAH-16

PCB Polyklorete bifenyler	Avfallsstoffnummer: PCB og PCT-holdig avfall: 7210 PCB-holdige isolerglassruter: 7211
Bruksområder: Kondensatorer i lysrørramaturer og annet elektrisk materiell, fugemasser, lim i isolerglassvinduer, maling, påstøp og murpuss	H-setninger/Farlige egenskaper: H410 Meget giftig, med langtidsvirkning, for liv i vann.
Referanser: • http://www.miljostatus.no/Tema/Kjemikalier/Noen-farlige-kjemikalier/PCB/	Grense for farlig avfall: 10 mg/kg PCB-7

PCP Pentaklorfenol	Avfallsstoffnummer: 7151
Bruksområder: Baderomspanel	H-setninger/Farlige egenskaper: H410 Meget giftig, med langtidsvirkning, for liv i vann. Med flere.
Referanser: <ul style="list-style-type: none"> http://www.miljostatus.no/tema/Kjemikalier/Noen-farlige-kjemikalier/Pentaklorfenol-PCP/ 	Grense for farlig avfall: 2500 mg/kg
PFOS Perfluoroktylsulfonat	Avfallsstoffnummer: Ukjent
Bruksområder: AFFF-skum	H-setninger/Farlige egenskaper: H360 Kan skade forplantningsevnen eller gi fosterskader. Med flere.
Referanser: <ul style="list-style-type: none"> http://www.miljostatus.no/Tema/Kjemikalier/Noen-farlige-kjemikalier/PFOS-PFOA-og-andre-PFCs/ 	Grense for farlig avfall: 3000 mg/kg
Sink	Avfallsstoffnummer: 7051 Maling
Bruksområder: Maling	H-setninger/Farlige egenskaper: H410 Meget giftig, med langtidsvirkning, for liv i vann. Med flere
Referanser: <ul style="list-style-type: none"> http://www.atsdr.cdc.gov/substances/toxsubstance.asp?toxid=54 	Grense for farlig avfall: 2500 mg/kg

EE-avfall	Avfallsstoffnummer: EE-avfall er, med noen unntak, ikke farlig avfall.
Bruksområder: Transformatorer, lysrør og sparepærer, el-tavler, glødelamper, sikringsskap, vifter, styretavler, styringsbokser, telefonsentraler, hvitevarer, brunevarer, el-motorer, batterier av alle slag, lyskastere, lamper, lysrørarmaturer, kjøleanlegg, PCer, telefoner, røykdetektorer/-varslere, lamper, kabler og ledninger, stikkontakter, brytere, koblingsbokser, trekkerør, varmtvannsberedere, elektrisk varmeovner mm.	H-setninger/Farlige egenskaper: Avhengig av forbindelse
Referanser: <ul style="list-style-type: none">http://www.miljostatus.no/Tema/Avfall/Avfall-og-gjenvinning/Avfallstyper/EE-avfall/	Grense for farlig avfall: Alt elektrisk- og elektronisk avfall leveres som EE-avfall