

Prosjekt nr. 79.21.111

Polarsirkelen videregående skole Lakkbokser

PA-bok Prosjektadministrative bestemmelser

Utgave v **1.0**

| Utg. | Utstedt av | Dato | Godkjent av | Dato | Anm. |
|------|------------|------------|-------------|------|--------|
| 1.0 | kea | 07.07.2021 | | | NS8407 |
| | | | | | |
| | | | | | |
| | | | | | |

Innholdsfortegnelse

| | | |
|-------|---|----|
| 1. | INNLEDNING | 4 |
| 1.1 | Prosjektforutsetninger og rammer | 4 |
| 1.2 | Formålet med PA-boka | 4 |
| 1.3 | Ansvar | 4 |
| 1.4 | Revisjon | 4 |
| 2. | PROSJEKTORGANISASJON | 5 |
| 2.1 | Innledning | 5 |
| 2.2 | Politisk ledelse | 5 |
| 2.2.1 | Fylkestinget | 5 |
| 2.2.2 | Fylkesrådet | 5 |
| 2.3 | Administrativ ledelse | 5 |
| 2.3.1 | Direktør for infrastruktur og transport | 5 |
| 2.3.2 | Seksjonsleder | 5 |
| 2.3.3 | Faggruppeleder | 5 |
| 2.4 | Øvrige aktører | 7 |
| 2.4.1 | Prosjektleder (PL) | 7 |
| 2.4.2 | Brukergruppe | 7 |
| 2.4.3 | Prosjektkoordinator (PK) | 7 |
| 2.4.6 | Byggherreombud (BHO) | 7 |
| 2.4.7 | Prosjekteringsleder | 8 |
| 2.5 | Distribusjon av PA-boka | 8 |
| | Organisasjons plan: | 9 |
| 3. | ØKONOMIRUTINER | 10 |
| 3.1 | Generelt | 10 |
| 3.2 | Kontraktsrutiner | 10 |
| 3.3 | Faktureringsrutiner | 10 |
| 3.3.1 | Faktura utstedes av leverandør og skal inneholde opplysninger om: | 10 |
| 3.3.2 | Faktura stiles til: | 10 |
| 3.3.3 | Byggherreombudets behandling (manuell behandling): | 10 |
| 3.3.4 | Byggherreombudets behandling (elektronisk behandling): | 11 |
| 3.4 | Bestillinger | 11 |
| 3.5 | Regnskap | 11 |
| 4. | ADMINISTRATIVE RUTINER | 11 |
| 4.1 | Korrespondanse | 11 |
| 4.2 | Adresseliste | 12 |
| 4.3 | Arkivtjeneste | 12 |
| 4.4 | Møter | 12 |
| 4.5 | Media | 12 |
| 5. | RUTINE FOR TEGNINGSADMINISTRASJON | 12 |
| 5.1 | Distribusjon av tegninger | 12 |
| 5.2 | Mottak av tegninger | 12 |
| 5.3 | Tegningskontroll | 12 |
| 5.4 | Tegnings oppbevaring | 13 |
| 6. | RUTINE FOR PROSJEKTGJENNOMGANG | 13 |
| 6.1 | Innkalling | 13 |
| 6.2 | Formål | 13 |
| 6.3 | Gjennomgang | 13 |
| 6.4 | Ansvarlig | 13 |
| 7. | RUTINE FOR AVVIKSBEHANDLING | 13 |
| 7.1 | Definisjon | 13 |
| 7.2 | Avviksbehandling | 13 |
| 7.3 | Ansvarlig | 14 |

| | | |
|------|---|----|
| 7.4 | Økonomioppfølging | 14 |
| 7.5 | Økonomisk ansvar | 14 |
| 7.6 | Avvik fra ferdigprosjekterte løsninger | 14 |
| 8. | RUTINE FOR FREMDRIFTSOPPFØLGING OG SAMARBEID MELLOM | 14 |
| | ENTREPRENØRENE. | 14 |
| 8.1 | Hensikt..... | 14 |
| 8.2 | Fremdriftsoppfølging | 14 |
| 8.3 | Samarbeid | 15 |
| 9. | RUTINE FOR GJENNOMFØRING AV SLUTTKONTROLL..... | 15 |
| 9.1 | Hensikt..... | 15 |
| 9.2 | Generelt..... | 15 |
| 9.3 | Ansvar | 15 |
| 9.4 | Protokoll..... | 15 |
| 10. | FREMDRIFT | 16 |
| 11. | ADRESSELISTE..... | 16 |
| 11.1 | Prosjektledelsen | 16 |

1. INNLEDNING

1.1 Prosjektforutsetninger og rammer

Prosjektet er lokalisert i Mo i Rana (Rana kommune).

Nordland fylkeskommune v/eiendomsseksjonen som oppdragsgiver, innbyr til åpen konkurranse for bytte ut to stk eksisterende oljefyrte ventilasjonsaggregater for lakkbokser ved bilavdelingen.

Prosjekt 79.21.111 Polarsirkelen vgs – Lakkbokser ventilasjon

Nordland fylkeskommune skal bytte ut to stk eksisterende oljefyrte ventilasjonsaggregater for lakkbokser ved bilavdelingen, med to nye moderne ventilasjonsanlegg med roterende varmegjenvinner og vannbårne etter-varmebatterier beregnet for formålet. Tilhørende nedgravd oljetank med rør og distribusjonssystem samt oljebrennere skal rives og deponeres. Eksisterende stålpiper skal demonteres. I arbeidene inngår alle hjelpearbeider for bygningsmessige arbeider for inntransport samt gjenkledning av tak etter demonterte piper. Komplette automatikk og elektroarbeider samt tilpassing og ombygging av eksisterende varmesentral for forsyning av nye vannbårne etter-varmebatterier. Eksisterende ventilasjonskanaler fra dekke i tekniskrom og ned til lakkbokser er tenkt beholdt. Det samme gjelder eksisterende luftinntak og avkast.

Arbeidene gjennomføres som en totalentreprise og tilbyder skal tilby alle nødvendige arbeider for komplett leveranse i hht ytelse og funksjonsbeskrivelse.

Der beskrivelsene eventuelt ikke skulle være dekkende, vil krav i TEK 17 gjelde som minimumskrav.

1.2 Formålet med PA-boka

PA-boka skal gi en oversikt over:

- Prosjektets og byggherrens administrative forutsetninger, organisasjon og ansvarsforhold ved gjennomføring av prosjektet.
- De viktigste formalia, rutiner og prosedyrer som skal benyttes ved gjennomføring av prosjektet.

1.3 Ansvar

De ulike aktørene er selv ansvarlig for å opptre innenfor de rammene PA-boka trekker opp. Leder i de aktuelle virksomheter/firmaer som deltar i planlegging/prosjektering /byggeprosessen plikter å gjennomgå PA-boka og nøye sette seg inn i dennes innhold. Den enkelte saksbehandler plikter å sette seg inn i bokas innhold og de gjeldene standarder boka referer til.

1.4 Revisjon

PA-boka vil kontinuerlig bli oppdatert etter hvert som prosjektet skrider frem eller ved behov. Prosjektleder/ prosjektkoordinator har ansvaret for revisjon. Virksomhetens leder er ansvarlig for at fortløpende revisjoner innarbeides og etterleves.

2. PROSJEKTORGANISASJON

2.1 Innledning

Prosjektet skal gjennomføres innenfor fylkeskommunens ordinære organisasjon. Det innebærer at fullmakter og beslutningsrett følger ordinære organer og stillinger. Spesielle prosjektorganer som etableres, har bare forslagsrett og ikke beslutningsrett.

2.2 Politisk ledelse

Den politiske ledelsen er 2-delt.

2.2.1 Fylkestinget

Fylkestinget foretar prioriteringer, fastsetter rammer og tildeler ressurser gjennom vedtak i:

- Økonomiplan
- Budsjett
- Enkeltsaker

2.2.2 Fylkesrådet

Fylkesrådet vedtar:

- Areal- og funksjonsprogram
- Godkjenner utformingen av nybygg /tilbygg, forprosjekt over 50 mill kr
- Vedtar igangsettelse av prosjekt med kostnadsramme over 15 mill kr

2.3 Administrativ ledelse

2.3.1 Direktør for infrastruktur og transport

Har myndighet til:

- kontraktsinngåelse vedrørende byggeprosjekter oppad til 50 mill.
- endring av areal- og funksjonsprogram innenfor vedtatt ramme

2.3.2 Seksjonsleder

Seksjonsleder har myndighet til:

- kontraktsinngåelse vedrørende byggeprosjekter oppad til 50 mill.
- å velge anbud.
- å tilpasse/justere byggeprogram
- å anta leverandør
- å igangsette byggearbeidet hvis budsjettet ligger innenfor godkjente rammer.

2.3.3 Faggrupeleder

Seksjonsleder har myndighet til:

- kontraktsinngåelse vedrørende byggeprosjekter oppad til 10 mill.
- å velge anbud.
- å tilpasse/justere byggeprogram
- å anta leverandør
- å igangsette byggearbeidet hvis budsjettet ligger innenfor godkjente rammer.

Prosjektorganisasjonen består av tre hoveddeler:

- **Byggherreorganisasjonen** er avdeling for **Transport og infrastruktur** er representert ved Bygg og eiendom. Faggrupeleder er prosjektansvarlig og er utøvende byggherre på vegne av Nordland fylkeskommune. Avdelingen er ansvarlig for å planlegge og gjennomføre alle bygningsmessige tiltak.
- **Utdanningsavdelingen** er fagavdelingen og er ansvarlig for å klargjøre de driftsmessige premisene som er nødvendig for utviklingen av prosjektet.
Fagavdelingen plikter å avsette de ressursene i egen organisasjon som er nødvendige for å gjennomføre prosjektet.

- **Styringsgruppe**

Dette er en gruppe bestående av de prosjektansvarlige innenfor hver av de overnevnte organisasjoner.

Sammensetning opprettes og er avhengig av prosjektets størrelse og kompleksitet

Gruppen kan bestå av:

Direktør for Transport og infrastruktur og

Fylkesdirektør for utdanning

Seksjonsleder Bygg og eiendom

Faggruppelider Bygg og eiendom

Prosjektleder Bygg og eiendom

Fylkeshovedverneombud

Ass utdanningssjef

Rektor (for skoleprosjekter)

Klinikkleder (for tannklinikker)

Styringsgruppen/ er ikke et vedtaksført organ, men den enkelte leder fatter beslutninger innenfor sitt ansvarsområde.

2.4 Øvrige aktører

2.4.1 Prosjektleder (PL)

Prosjektledelse: Nordland fylkeskommune, Bygg og eiendom:
Prosjektleder: Kenneth Amundsen

Prosjektlederen representerer Seksjonsleder og er den øverste administrative leder for byggesaken. Prosjektleder har myndighet til kontraktsinngåelse og bestillinger vedrørende byggeprosjekter oppad til 0,7 mill

Oppgavene er bl.a. å ivareta følgende forhold:

- Forhold til egne overordnede organer.
- Forhold til brukeren.
- Forhold til planleggerne.
- Forhold til byggeleder/byggherreombud
- Forhold til offentlige myndigheter der det ikke er delegert til andre aktører i prosjektorganisasjonen.
- Ansvar for økonomisk styring og rapportering i samsvar med gjeldende prosedyrer.
- Ansvar for å ivareta tiltakshavers ansvar i forhold til plan og bygningslov, herunder engasjere ansvarlig søker, gjennomføre forhåndskonferanse og prosjektgjennomgang.
- Ivareta tiltakshavers ansvar i ft. Byggherreforskriften, HMS-koordinator for prosjekteringsfase og utførelsesfase, sørge for utarbeidelse av HMS-plan, ivaretagelse av krav til Universell Utforming samt besørge forhåndsmelding til arbeidstilsynet.

2.4.2 Brukergruppe

Brukergruppen koordinerer arbeidet for skolen og mot prosjektledelsen. Oppgavene er bla. å ivareta følgende forhold:

- Bindeledd mellom skole og utbyggingsprosjektet.
- Lede, kalle inn og skrive referat fra brukergruppen.

2.4.3 Prosjektkoordinator (PK)

Prosjektkoordinatorens oppgave er å administrere prosjekteringsarbeidet herunder å ivareta følgende oppgaver:

- Være byggherrens representant overfor arkitekt og prosjekterende/RI.
- Bistå byggherren med organisering og gjennomføring av byggesaken.
- Rapportere til prosjektleder vedr. fremdrift, økonomi og avvik.
- Være HMS-koordinator for prosjekteringsfasen.
- Påse at de prosjekterende har kapasitet og kompetanse i forhold til de oppgaver som skal løses.
- Delta på kontrahert entreprenørs prosjekteringsmøter.
- Delta i relevante utvalg/grupper tilknyttet prosjektet/statusrapportering til prosjektleder.
- Diverse kontakt med lokal planmyndighet.
- Ev. koordinering i byggetiden.

2.4.6 Byggherreombud (BHO)

Byggherreombud sine oppgaver er å administrere og kontrollere byggearbeidene herunder å forestå:

- Kontrollere samsvar mellom ansvarsoppgave og de enkelte utførende sine godkjenninger.
- Økonomisk oppfølging og rapportering til PL med kopi til PK.
- Påse at det foreligger kontrollplaner, og at disse er i samsvar med tillatelser som er gitt.
- Teknisk kontroll, påse at grensesnittet mellom de enkelte utførende er dekket gjennom tegninger, beskrivelse og ansvarsforhold.
- Kontroll av fremdrift på byggeplass, rapportering til PL med kopi til PK.
- Kontroll av byggesøknadsprosessen.
- Kontroll opp mot ILO-konvensjonen nr. 94 fra 1949 om arbeidsklausuler.
- Viser også til NS 8403 – Alminnelige kontraktsbestemmelser for byggeleddoppdrag.
- Kontroll av SHA-plan, HMS system og SJA.

- Sjekke at samtlige personer har gyldig byggeplasskort (Arbeidstilsynets kort og i tillegg for utenlandske elektrikere et personlig kort utstedt av DSB). Påse at det finnes oppdaterte og tilgjengelige mannskapslister.

2.4.7 Prosjekteringsleder

Totalentreprenøren er ansvarlig for kontrahering av prosjekteringsleder (arkitekt eller RI) og forestår innkalling av underentreprenører, byggherreombud og prosjektkoordinator til prosjekterings-, så vel som til bygge-møter.

2.5 Distribusjon av PA-boka

PA-boka distribueres normalt elektronisk og da til:

- Faggruppeteleder
- Prosjektleder (PL)
- Totalentreprenør, som er ansvarlig for intern distribusjon ovenforarkitekt og rådgivere, underentreprenører og leverandører.

2.6 Prosjektorganisasjon

Prosjektorganisasjon er her illustrert ved organisasjonskart. Av dette fremgår det hvordan organisasjonen er oppbygd, hvilke personer som har ansvar for de ulike delene av prosjektet og hvordan rapporterings- og ordre givings veiene går (skjematisk). Det vises til diagram.

2.7 Entreprise

Arbeidene vil bli gjennomført som totalentreprise i hht NS 8407 «Alminnelige kontrakts bestemmelser for totalentrepriser»

Organisasjons plan:

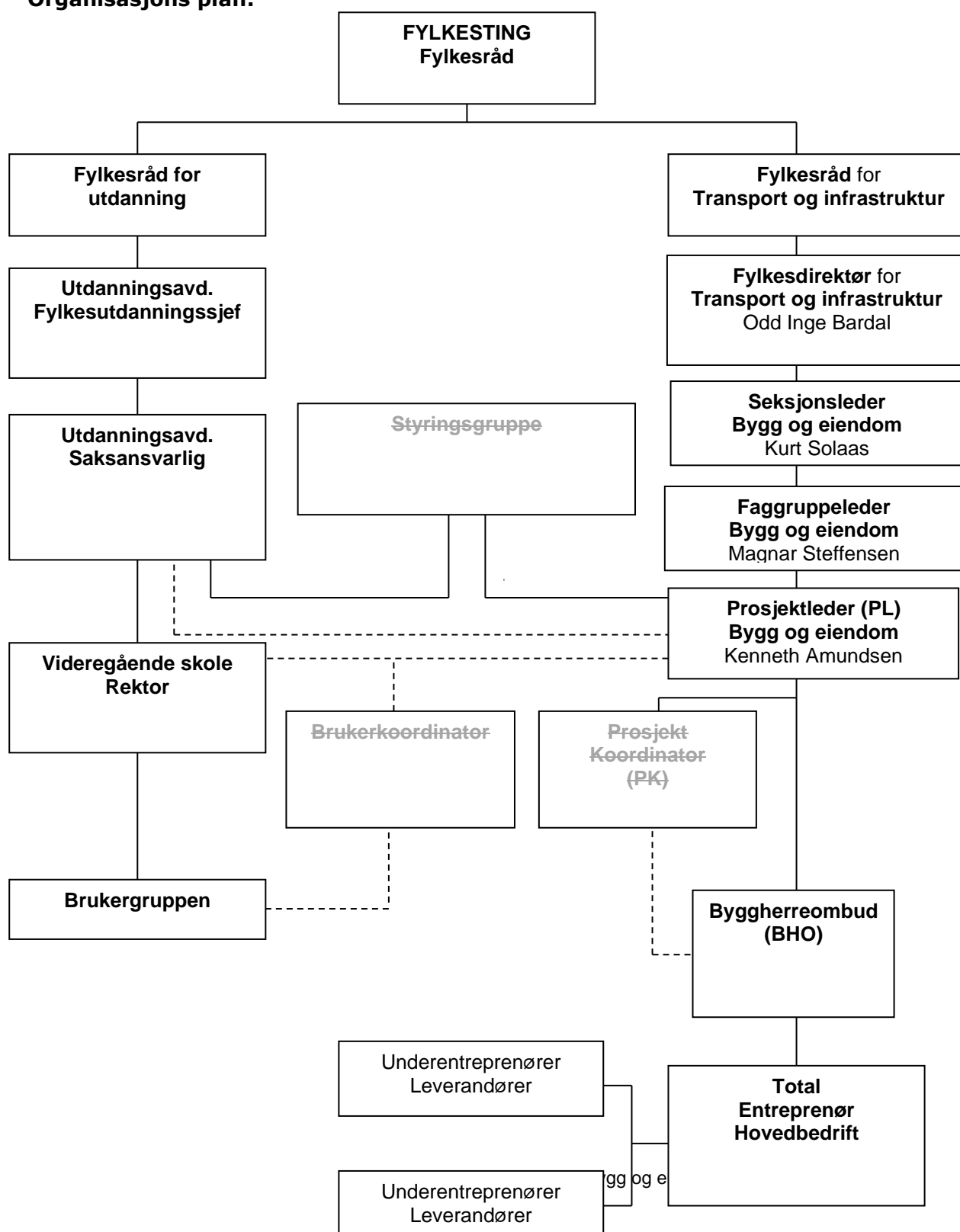

3. ØKONOMIRUTINER

3.1 Generelt

Det er avsatt egne midler i investeringsbudsjettet for prosjektet. Disse prosjektmidlene disponeres av seksjonsleder. Bare arbeider/tiltak som er bestilt av seksjonsleder eller med hans forhåndsgitte samtykke, dekkes av prosjektmidlene.

Kostnader med skolens interne prosesser ut over hva det er inngått særlig beslutning og avtale om, herunder organisasjonsutvikling, utvikling av driftsanalyser og konsepter, organisering av internt prosjektarbeid, brukergrupper mm, dekkes ikke av prosjektmidlene.

3.2 Kontraktsrutiner

Kontraktspart vil være:

Nordland fylkeskommune
Bygg og eiendom
8048 BODØ

For at arbeidene skal dekkes over prosjektmidlene gjelder følgende rutiner:
Kontraktsforhandlinger gjennomføres av Bygg og eiendom.
Kontrakter skal være merket med Bygg og eiendom sitt interne prosjektnummer og prosjektnavn.

3.3 Faktureringsrutiner

3.3.1 Faktura utstedes av leverandør og skal inneholde opplysninger om:

- Navn og adresse til den registrerte næringsdrivende som yter tjenesten
- **Organisasjonsnummer** som er tildelt i h.h.t. lov av 3. juni 1994 nr. 15 om Enhetsregisteret, etterfulgt av bokstavene **MVA**
- Fakturabeløp med spesifisert MVA beløp, faktureringen skal i størst mulig grad gjøres i.h.t. kontraktsinndeling.
- Fakturadato og forfallsdato
- Bankkontonummer
På fakturaen skal det henvises til Bygg og eiendom sitt prosjektnummer, slik at en vet hvilke prosjekt fakturaen gjelder
- På fakturaen skal det henvises til kontrakt eller bestillingsnummer.
- Det vedlegges underlag til fakturaen som dokumenterer fakturabeløpet.

3.3.2 Faktura stiles til:

Faktura adresse:
Nordland fylkeskommune
Bygg og eiendom
Fakturamottak
8048 BODØ

Elektronisk adresse:
E-faktura adresse er vårt org.nr. 964 982 953
Aksesspunkt: Nets
Påføres vårt interne nr.: 719

Faktura merkes prosjekt nr. og prosjektleder

3.3.3 Byggherreombudets behandling (manuell behandling):

1. Byggherreombud mottar en fakturakopi av PL
2. Fakturaen kontrolleres mot kontrakt/fremdrift, bestilling og faktisk leveranse.
3. Dersom fakturaen er i orden i forhold til kontrakt/fremdrift, anses den som i orden, attesteres/anbefales godkjent og oversendes eiendomsseksjonen.

5. Dersom fakturaen ikke er i orden i forhold til kontrakt/fremdrift reklameres det så snart som mulig overfor entreprenør, med krav om oppretting av feil ved å få tilsendt ny kreditnota og ny faktura. Attestasjon skjer etter at feiloppretting er foretatt, eller etter avtale med eiendomsseksjonen. En evt. kreditnota attesteres samtidig med originalfaktura og sendes inn samlet. Dersom entreprenøren av uvisse grunner ikke vil rette feilen skal byggleder varsle prosjektleder som følger videre opp.
6. Dersom faktura ikke oppfyller de formelle krav (f.eks. er ufullstendig eller inneholder sammenblanding av kontraktsbeløp og tillegg), tas det kopi av faktura for egen oppbevaring og arkivering, hvorefter fakturaen returneres avsender. Årsak og dato for retur (og evt. avtaler i den forbindelse) skal påføres egen kopi. Det skal sendes egne fakturaer på kontraktsbeløp og på hvert enkelt tillegg.

3.3.4 Byggherreombudets behandling (elektronisk behandling):

Det arbeides med muligheten til at byggherreombud kan godkjenne faktura elektronisk.

3.4 Bestillinger

Kun Nordland fylkeskommune v/eiendomsseksjonen (se punkt 2.2-2.4) har bestillingsrett. Ingen andre har fullmakt til å forplikte Nordland fylkeskommune økonomisk i denne sak, med unntak av byggherreombud som har bestillingsrett på nærmere avtalt beløp (viser til kontrakt med byggherreombud). Byggherreombud sin bestilling må gjøres på nummerert rekvisisjon – og rekvisisjonsnummer skal påføres separat faktura for de bestilte arbeider. Bestillinger ut over dette må godkjennes av prosjektleder og gjøres skriftlig, enten i form av bestillingsbrev, eller bestilling utferdiget i ISY-prosjektregnskap. Entreprenørens faktura skal henvise til bestillingsbrevets Websak nummer eller ETR-nummer (ISY). Kopi av bestilling skal følge den angjeldende faktura.

Bruker har ingen bestillingsrett.

Det benyttes følgende former for bestillinger:

2. **Tilleggsbestillinger** av arbeider det ikke finnes enhetspriser på i anbudet basert på tilbud/endringsliste med priser på utførelsesdagens prisnivå.

3.5 Regnskap

Nordland fylkeskommune fører selv regnskap og ivaretar inn- og utbetalinger i prosjektet. Regnskapet sammenlignes mot budsjett ved hver avslutning.

4. ADMINISTRATIVE RUTINER

4.1 Korrespondanse

All korrespondanse i prosjektene skal merkes med:
«79.21.111 Polarsirkelen vgs – Lakkbokser»

All korrespondanse samt møtereferater og rapporter skal sendes med kopi til Nordland fylkeskommune, eiendomsseksjonen v/prosjektleder.
Det skal brukes Byggeweb til alle deler av prosjektet.
Komplett FDV skal foreligge på byggeweb i tillegg til det som er beskrevet.

All relevant korrespondanse mellom byggherresiden og entreprenørsiden og internt på de to sider, skal gå med kopi til prosjektkoordinator og byggherreombud.
Av hensyn til saksbehandling og arkivering skal hvert enkelt brev kun omhandle en sak.
Det skal angis hvor gjenpart er sendt. Dette gjelder også for all elektronisk post (e-post).

Dersom byggherreombud eller prosjektkoordinator mottar korrespondanse, hvor byggherre ikke er gjenpartadressat, besørger byggherreombud kopi oversendt til byggherre dersom korrespondanse er relevant for byggherresiden.

Det samme gjelder tilfelle hvor byggherre mottar korrespondanse uten gjenpart til byggherreombud og prosjektkoordinator.

Korrespondanse til entreprenørene skal sendes til vedkommendes forretningsadresse (e-post aksepteres som kommunikasjonsplattform)

4.2 Adresseliste

Byggherreombud utarbeider kompletterende adresseliste straks etter entreprenøren er valgt og er ansvarlig for å holde denne oppdatert.

4.3 Arkivtjeneste

Byggherreombud og prosjektkoordinator arkiverer alle relevante dokumenter i henhold til gjeldende rettspraksis. Byggherre arkiverer alle prosjektdokumenter i hht interne arkivregler og § Arkivloven.

4.4 Møter

Byggherremøter avholdes minst hver 14. dag og eller etter meldt behov fra byggherren.

Byggherreombud fører referat fra disse møtene.

Enkeltpersoner, oppnevnt av skolen, kan ved behov bli innkalt til møter.

4.5 Media

Spørsmål fra media besvares av eiendomssjefen, fylkesøkonomisjefen, fagavdelingssjef eller fylkesråd. Direkte faglige eller prosjektrelaterte spørsmål kan besvares av prosjektleder/prosjektkoordinator.

5. RUTINE FOR TEGNINGSADMINISTRASJON

5.1 Distribusjon av tegninger

Grunnlagstegninger leveres med sammen med total entreprisegrunnlaget.

Totalentreprenøren utarbeider nødvendig tegningsgrunnlag for gjennomføring av arbeidene i god tid før arbeidene utføres. Tegningene legges ut på Byggeweb. Entreprenøren må sørge for å lage liste over hvem som skal ha tilgang til tegninger og hvilke tegninger på Byggeweb.

Papirtegninger sendes direkte til de angjeldende ved deres kontoradresse og i det antall eksemplarer som er bestemt.

Entreprenøren er ansvarlig for videredistribusjon av tegninger til sine UE og leverandører

Utsendelse av revidert tegning skal alltid vedlegges endringsliste.

5.2 Mottak av tegninger

Ved mottak skal mottaker stemple alle sine tegninger med mottaksdato. Utgåtte tegninger merkes "Utgått dato" og arkiveres på sted adskilt fra alle gyldige tegninger.

5.3 Tegningskontroll

Tegninger gjennomgås av annen medarbeider hos prosjekterende med tanke på eventuelle feil og signeres før utsendelse – det vises for øvrig til krav om 3'dje partskontroll.

5.4 Tegnings oppbevaring

Tegninger skal av de respektive oppbevares på en slik måte at en hurtig finner frem til de riktige revisjoner av angjeldende tegning. Byggleder har innsynsrett i entreprenørens tegningsarkiv på anlegget.

6. RUTINE FOR PROSJEKTGJENNOMGANG

6.1 Innkalling

Dersom byggherren krever det, innkaller byggherreombud til et eller flere møter hvor en gjennomgår prosjektdokumentene.

6.2 Formål

Det er svært viktig at alle som skal delta i byggeprosessen har ensartet forståelse av prosjektdokumentene. Gjennomgangen av dokumentene skal utføres for å identifisere alle krav som har betydning for arbeidets gjennomføring, herunder også krav vedrørende administrasjon og økonomi.

6.3 Gjennomgang

Kravene skal identifiseres for følgende hovedområder:

1. Administrasjon/økonomi
2. Innkjøp/materialstyring
3. Produksjon/prosjektering
4. Sikkerhets-/miljøarbeid (HMS/SHA)
5. Kvalitetssikring/kvalitetskontroll

6.4 Ansvarlig

Totalentreprenørene er ansvarlig for at samtlige punkter blir gjennomgått. I den grad sjekklister er påkrevd blir disse presentert av totalentreprenørene for byggherre/byggherreombud /prosjektkoordinatorog totalentreprenørens rådgivere/underentreprenører

7. RUTINE FOR AVVIKSBEHANDLING

7.1 Definisjon

Med avvik menes mangel på måloppfyllelse

1. I programfasen skal avvik vurderes i forhold til vedtak om prosjekt/økonomisk ramme - eventuelt i økonomiplan eller budsjettvedtak.
2. I prosjekteringsfasen skal avvik vurderes i forhold til godkjent romprogram pluss byggherrebeslutning.
3. I byggefasen skal avvik vurderes i forhold til anbud/kontrakt - med prosjektmateriale/tegninger/beskrivelse.

7.2 Avviksbehandling

Alle avvik i forhold til godkjent prosjekt, skal meldes og gis avviksbehandling.

Avvik som skyldes feil og mangler i materialet og som reiser spørsmål om endringer i forhold til godkjent prosjekt, skal også behandles som avvik

Avviksbehandlingen skal belyse alle konsekvensene, tekniske og økonomiske, før det tas stilling til avviket.

Entreprenøren/leverandøren skal etablere og vedlikeholde prosedyrer som hindrer utilsiktet bruk eller installasjon av produkter med avvik.

Ved avvik skal nødvendig informasjon (i form av avviksmeldinger) gis til de berørte parter ihht avsnitt om dokumentflyt.

Likeledes skal det varsles med avviksmelding, dersom det under utførelse registreres avvik mellom prosjektmaterialet og den reelle situasjonen.

7.3 Ansvarlig

Ansvar for å vurdere, samt myndighet til å disponere løsninger/produkter med avvik, ligger hos byggherreombud og v/prosjektleder.

Prosjektleder vurderer regress vedrørende utførelseskostnader.

7.4 Økonomioppfølging

Endringslister skal alltid medfølge revidert tegning.

Totalentreprenøren holder til enhver tid oversikt over prisede endringslister og bestillinger (samt eventuelle rekvisisjoner) ved hjelp av samleoversikt, slik at byggherreombud kan ta med overslagskostnader i sin økonomirapportering.

7.5 Økonomisk ansvar

Feil bekostes av den som har begått feilen.

- For feil/mangler som kan føres tilbake til entreprenøren skal omprosjektering/utarbeidelse av endringsliste bekostes av entreprenøren. Det samme gjelder utførelseskostnader.
- Når avviket kan føres tilbake til bruker/byggherre skal omprosjektering/utarbeidelse av endringsliste bekostes av byggherren. Det samme gjelder utførelseskostnader.

7.6 Avvik fra ferdigprosjekterte løsninger

Det forutsettes at entreprenøren legger frem avviksmelding med konsekvensanalyse, økonomi og tilrådning for prosjektleder før man eventuelt utarbeider endringsliste. Det skal benyttes standard skjema for melding om avvik.

8. RUTINE FOR FREMDRIFTSOPPFØLGING OG SAMARBEID MELLOM ENTREPRENØRENE.

Rutinen regulerer samarbeidet og forholdet til fremdriften på byggeplassen.

8.1 Hensikt

Rutinen skal hindre unødige forsinkelser av byggearbeidene, og bidra til godt samarbeide på byggeplassen.

8.2 Fremdriftsoppfølging

Etter at alle aktørene har godkjent fremdriftsplanen påligger det enhver å følge planen punktlig. Totalentreprenøren er ansvarlig for å utarbeide fremdriftsplan, koordinere arbeidene og har ansvaret for fremdriftsoppfølgingen.

Alle som er på byggeplassen, skal ha lett adgang til å studere fremdriftsplanen (minst ett eksemplar til hver entreprenør). Fremdriftsplan henges lett tilgjengelig og synlig opp på brakke.

Ansvarlig formann/bas/stedfortreder skal til enhver tid være kjent med planen slik at han i god tid melder fra til entreprenøren dersom han ser problemer med egen fremdrift.

Dersom totalentreprenøren registrerer manglende oppmøte av annen entreprenør og mener dette vil hindre fremdriften, skal byggherreombud og prosjektkoordinator varsles omgående.

Alle entreprenørene plikter å møte på avtalte fremdriftsmøter. Entreprenøren og byggherreombud avgjør hvor hyppige møtene skal holdes. En ukes intervall antydes i perioder hvor flere fag er representert og byggeaktiviteten er høy.

8.3 Samarbeid

Alle entreprenører plikter til å holde god kontakt med de andre aktører via totalentreprenør, slik at kollisjoner og misforståelser unngås. Det skal til enhver tid være klart hvem som har ansvaret for de enkelte disipliner, selv i perioder hvor formann/bas er fraværende. Dersom kontakt ikke oppnås ifbm. informasjonsutveksling, skal byggherreombud kontaktes omgående.

Avvikling av fridager, avspasering, midlertidig stopp for utførelse av andre oppdrag osv. meldes i fremdriftsmøter, eventuelt særskilt, direkte til alle berørte parter.

Dersom en under gjennomgang av tegninger/beskrivelse kommer over feil eller mangler vedrørende tegninger/beskrivelsesmaterialet, skal en straks skriftlig melde fra til totalentreprenøren og dennes rådgivere, med kopi til byggherreombud, slik at materialet kan rettes opp og slik at unødige forsinkelser ikke oppstår.

9. RUTINE FOR GJENNOMFØRING AV SLUTTKONTROLL

Denne rutinen gjelder alle fag.

9.1 Hensikt

Avdekke eventuelle avvik og skaffe oversikt over omfanget av feil og mangler for å kunne godtgjøre om bygget kan overtas (om det foreligger grunnlag for overtakelse).

9.2 Generelt

Sluttkontrollen skal foretas for alle konstruksjoner. Sluttkontrollen eller overtakelsesbefaring skal verifisere at tidligere kontroller og eventuelle delovertakelser dokumenterer at kontraktskravene er oppfylt.

9.3 Ansvar

Byggherreombud leder sluttkontroll, samler rapporter for alle fag og besørger utsendelse av protokoll fra overtakelse av alle fag (tekniske kontrollører/rådgivere tas med for angjeldende fag). Det føres protokoll for hvert fag. Selve protokollen, uten bilag, besørger fortrinnsvis underskrevet samme dag av prosjektleder eller dennes representant (byggherreombud) og entreprenør.

For de tekniske fag er respektive rådgivere ansvarlig for føring av mangelliste og utsendelse av protokoll m/liste samt oppfølging av feil og mangler.

9.4 Protokoll

Protokollen skal inneholde:

1. Deltakerliste
2. Liste over feil og mangler
3. Utbedringsfrist
4. Garantitider
5. Dato for denne overtakelse
6. Fordelingsliste for denne protokollen.

10. FREMDRIFT

Totalentreprenørene har ansvar for utarbeidelse av fremdriftsplan. Denne omforenes med alle underentreprenører og leverandører. Samtlige underentreprenører har et selvstendig ansvar for å følge opp omforent fremdriftsplan og varsle totalentreprenøren om avvik. Totalentreprenøren varsler BHO/PL vedr fremdriftsmessige status løpende i egne fremdriftsmøter og i byggemøter som fast sak.

11. ADRESSELISTE

11.1 Prosjektledelsen

| Navn | Telefon | Adresse | E-post |
|--|---------------------------|--|--|
| Seksjonsleder Kurt Solaas | 75 65 01 80 950 52 307 | Bygg og eiendom Fylkeshuset, 8048 Bodø | kursol@nfk.no |
| Faggruppeleder Magnar Steffensen | 75 65 01 96 996 01 880 | Bygg og eiendom Fylkeshuset, 8048 Bodø | magste@nfk.no |
| Prosjektleder (PL) Kenneth Amundsen | 482 14 044 | Bygg og eiendom Fylkeshuset, 8048 Bodø | kenamu@nfk.no |
| BHO Pål Bøe | 91807074 | Norconsult as | Pal.Boe@norconsult.com |