

SHA-PLAN

Prosjekt: Bjørgvin Fengsel, rivning av J-Bygg
Byggherre: Statsbygg
Byggeplass: Olav Bjordals veg 50, 5068 Bergen.
Utarbeidet: 14.05.2019
Sist oppdatert: -



A	Tilbudsdokument	14.05.19
Rev. nr	Revisjonen gjelder	Dato

Innhold

0	Innledning.....	3
0.1	Kort informasjon om prosjektet.....	3
0.2	Utarbeidelse, oppdatering og distribusjon av SHA-planen	3
0.2.1	Vedlegg til SHA-planen	3
1	Organisering.....	4
2	Fremdrift	5
2.1	Hovedfremdriftsplan i byggeperioden (viktige milepæler).....	5
2.2	Detaljerte fremdriftsplaner (produksjonsplaner)	5
3	Risikofylte arbeider.....	5
3.1	Generelle tiltak.....	5
3.1.1	Arbeidstakers plikter	5
3.1.2	Arbeid i høyden.....	6
3.1.3	Språk og kommunikasjon	7
3.2	Spesifikke tiltak knyttet til arbeid som kan innebære fare for liv og helse	7
4	Avvikshåndtering.....	8
4.1	Avvik fra SHA-planen	8
4.2	Avvik fra forskrifter, SJA og arbeidsinstrukser (uønskede hendelser).....	8

0 Innledning

SHA-planen er byggherrens verktøy for å sikre at risikoforholdene forbundet med byggearbeidene i dette prosjektet håndteres på en forsvarlig måte i henhold til byggherreforskriften av 2010.

0.1 Kort informasjon om prosjektet

Bygg J på Bjørgvin Fengsel er i dårlig stand og skal derfor rives. Bygget er ca. 1100 m² + blindkjeller. Der er funnet miljøskadelige stoffer i bygget, som skal deponeres innen bygget rives (se Miljøsaneringsrapport).

I nærheten av bygget er det en bestand av elvemuslinger. Miljøet til disse må ikke påvirkes ifm rivningen (se Funksjonsbeskrivelse).

Etter bygget er revet skal byggegrop etter kjeller fylles med steinmasser, komprimeres og gruses opp med fin grus. Der skal dessuten monteres et permanent flettverksgjerde, som skal hindre innsatte i fengslet i å forlate fengslet.

0.2 Utarbeidelse, oppdatering og distribusjon av SHA-planen

Opgaven med å utarbeide, oppdatering og distribusjon er fordelt som vist i tabellen nedenfor:

Prosjektfase	Dokumentansvarlig	Funksjon
Detaljprosjektfase	Prosjektleder	KP
Byggefase	Byggeleder	KU

Tabell 1: Oversikt over dokumentansvarlig for planen.

Byggherren er ansvarlig for å følge opp at SHA-planen blir utarbeidet, oppdatert og gjort kjent for alle på byggeplass.

0.2.1 Vedlegg til SHA-planen

Følgende dokumenter er vedlegg til SHA-planen. Noen dokumenter skal brukes uten endringer. Dette er i så fall oppgitt under *Kommentarer*. Dersom virksomheten har egne dokumenter som benyttes, skal disse gjennomgås og godkjennes av SHA-kordinator for utførelse for å sikre at de inneholder minimum de momenter som Statsbygg krever.

Nr	Dokument	Kommentar
16-01-V6	Sjekkliste for oppslagstavle på byggeplass	Skal benyttes.
16-01-V12	Månedrapport fra hovedleverandør til KU	Se kap. 4 om avvikshåndtering. Skal brukes uendret
16-02-M1	Varslingsplan	Skal benyttes og skal henges opp på oppslagstavle og andre hensiktsmessige steder.
16-02-M2	Rapportering av skade/potensiell skade	Skal benyttes.
16-04-M1	Egenrapportering fra leverandører	Skal benyttes til kontroll av leverandører og bemanningsforetak i hele leverandørkjeden.

1 Organisering

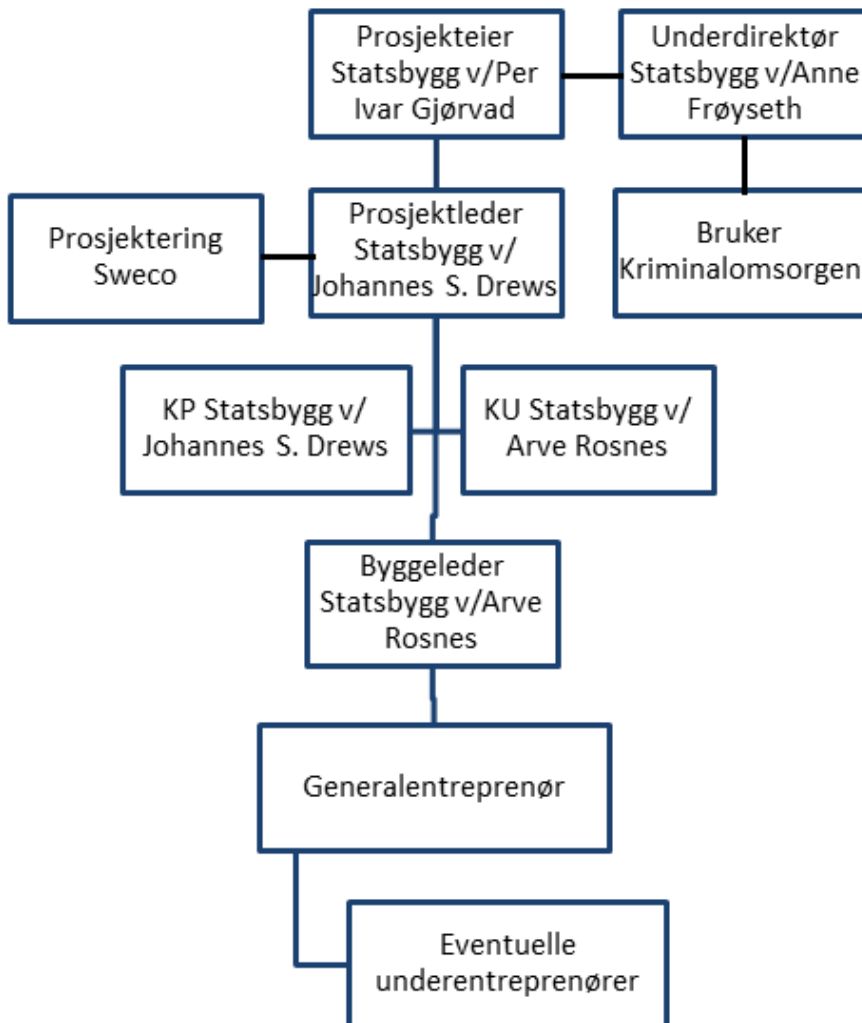

2 Fremdrift

2.1 Hovedfremdriftsplan i byggeperioden (viktige milepæler)

Tabellen under viser viktige milepæler i prosjektet.

Nr	Beskrivelse	Dato
1	Byggestart	Ihht nærmere avtale
2	Ferdigstillelse på byggeplass	Senest 29.11.19
3	Overtakelse fra entreprenør	Senest 29.05.20

2.2 Detaljerte fremdriftsplaner (produksjonsplaner)

Oppdaterte fremdriftsplaner (produksjonsplaner) som viser hvilke aktiviteter som skal foregå i ulike områder for de neste ukene skal henge på oppslagstavlen på byggeplassen og anses å være en del av SHA-planen. Det skal fremgå hvilke aktiviteter som anses å være spesielt risikofylte og som krever SJA før oppstart.

Dette markeres med en ▼ på fremdriftsplanen. Fremdriftsplanene utarbeides, oppdateres og henges opp av generalentreprenør.

3 Risikofylte arbeider

Under er det angitt krav og spesifikke tiltak som byggherren har vurdert som nødvendige for at byggearbeidene skal kunne utføres på en trygg og forsvarlig måte.

Det er angitt generelle og spesifikke tiltak.

- De generelle tiltakene er basert på den kunnskapen Statsbygg som flergangsbyggherre har om risikoforhold.
- De spesifikke tiltakene baserer seg på risikovurderinger som Statsbygg og de prosjekterende har utført i forbindelse med planlegging og prosjektering av prosjektet. De utførende skal informere byggherren om risikoforhold som ikke er beskrevet i denne planen.

De risikoforholdene som ikke kunne elimineres eller reduseres til akseptabelt nivå gjennom prosjektering og valg av løsninger, er beskrevet i tabellen under sammen med spesifikke tiltak.

3.1 Generelle tiltak

3.1.1 Arbeidstakers plikter

Alle plikter å sette seg inn i SHA-planen og sikkerhetsbestemmelsene som gjelder for byggeplassen. Kravene angitt under er minimumskrav - strengere krav kan gjelde for den enkelte arbeidsgiver og disse må da følges.

Som arbeidstaker

- skal du registrere deg daglig inn og ut på byggeplassen
- skal du bidra til en trygg og sikker arbeidsplass. Ingen jobb haster så mye at den ikke kan gjøres sikkert – gjennomfør Sikker Jobb Analyse før oppstart hvis det anses nødvendig.
- har du rett og plikt til å nekte å utføre arbeider som du mener er farlig
- skal du ikke utføre arbeid uten godkjent opplæring når det er et krav
- skal du rapportere uønskede hendelser til din leder og sørg for strakstiltak hvis nødvendig
- skal du bruke påkrevet verneutstyr (minimum hjelm, vernesko og synlighetstøy)
- skal du bidra til at gangveier, stillaser, rømningsveier og arbeidsområder holdes ryddige

3.1.2 Arbeid i høyden

Som hovedregel skal personlig sikring (f. eks fallsele) benyttes kun hvor felles sikringstiltak ikke er mulig eller ikke er ferdig etablert.

Bruk av stiger og frittstående stiger skal begrenses til et minimum og kun brukes når det er den mest hensiktsmessige og sikre løsningen.

Frittstående stiger

Bruk av frittstående stiger som arbeidsplattform er tillatt:

- når arbeidet foregår innendørs og
- arbeidsområdet er definert som rød sone iht. RTB og
- arbeidshøyden er under 3,5 meter og
- risikoen er liten

Bruk av frittstående stiger er **ikke** tillatt dersom:

- det kreves bruk av kraft
- det skal håndteres tunge og store ting
 - tunge løft
 - tunge maskiner/utstyr
- det skal utføres rivearbeid
- stigen har feil og mangler

Arbeidsplattform kan benyttes under følgende forutsetning:

- monteres iht. monteringsanvisning
- ha rekkverk ved arbeider over 1 m – også under 1 m om arbeidet tilsier det
- skal være stødig og uten fare for å velte
- være CE-merket

Type arbeidsplattformer som kan være aktuelle i slike tilfeller er:

- stillaser/rullestillaser (skal være merket med eier, status (stengt – åpen))
- plattformstiger
- personløftere

Anliggende stiger

Statsbygg stiller krav om at stiger ikke skal benyttes ved høyder over 3,5 meter. Ved høyder over 3,5 meter må det brukes trappetårn, leder eller annen type sikker atkomst. Forøvrig henvises det til Statsbyggs faktaark – bruk av stiger og frittstående stiger.

3.1.3 Språk og kommunikasjon

Entreprenøren skal sørge for at:

Arbeidslaget til enhver tid består av minst én person som forstår og gjør seg forstått på norsk/skandinavisk. Denne personen skal i tillegg forstå, og gjøre seg forstått på, et språk alle de andre på arbeidslaget forstår.

Alle på byggeplassen skal forstå SHA-plan, arbeidsbeskrivelser, sikkerhetsopplæring, HMS-rutiner, verneprotokoller, sikkerhetsinstruksjoner, SJA, sikkerhetsdatablader, bruksanvisning for verktøy og arbeidsutstyr, varselskilter eller annen relevant SHA-informasjon. Materialet skal oversettes skriftlig til språket hver arbeidstaker forstår fullt ut.

Lovkrav og retningslinjer som framgår av Arbeidstilsynets publikasjon «forstår du hva jeg sier» skal følges.

Entreprenøren (Statsbyggs kontraktspart) skal før oppstart på byggeplass utarbeide en prosjektilpasset plan for språk og kommunikasjon (språkplan) som omfatter egne ansatte, underentreprenører og innleide. Planen skal gjøre det enkelt for oppdragsgiver å følge opp at ovennevnte krav er ivaretatt. Språkplanen skal som et minimum inneholde navn på kompetent(e) oversetter(e), rutine for løpende oppdateringer av skriftlige oversettelser og vise hvem som er språkkyndig i det enkelte arbeidslaget. Språkplanen skal løpende oppdateres.

3.2 Spesifikke tiltak knyttet til arbeid som kan innebære fare for liv og helse

Nr	Risikoforhold	Spesifikke tiltak	Ansvar
1	Arbeid med forurensede masser	Sanering av forurensede masser skal utføres ihht lovgivning om dette. Så langt det er mulig skal forurensede masser være sanert innen rivning av bygg påbegynnes.	General-entreprenør
2	Rivning av bærende konstruksjoner i bygg	Det må legges en plan for rivning av bærende konstruksjoner for å sikre at dette blir utført på en sikker måte.	General-entreprenør
3	Støvforurensning ved rivearbeid	Det må sikres at arbeidere benytter verneutstyr som beskytter mot støv ved rivearbeid.	General-entreprenør
4	Arbeider i byggegrop	Det må utføres tiltak som sikre at det ikke er farer for å falle ned i byggegrop samt at der ikke er farer for at masser faller ned over arbeidere.	General-entreprenør

4 Avvikshåndtering

Rutinene for avvikshåndtering forutsetter at alle virksomheter på byggeplass har et fungerende internkontrollsystem med tilpasninger til prosjektets SHA-plan. Som del av internkontrollsystemet skal alle ha rutiner for oppfølging av avvik.

Avvikene kan grovt sett deles inn i følgende to hovedkategorier:

1. Avvik fra SHA-planen
(forhold knyttet til organisasjon, fremdrift, risiko, avvikshåndtering, lønns- og arbeidsvilkår osv.)
2. Avvik fra forskrifter, SJA og arbeidsinstrukser (uønskede hendelser)
(forhold knyttet til farlige forhold, nestenulykker, ulykker med og uten personskade. Eksempel: Manglende bruk av personlig verneutstyr, feil på stillaser, manglende sikring av arbeidsområder, fallende objekter (med eller uten skader), manglende opplæring osv.)

4.1 Avvik fra SHA-planen

Avvik fra SHA-planen vil som regel gjelde forhold som byggherren er ansvarlig for etter byggherreforskriften.

Avvikene skal meldes til KU som skal registrere avviket i *SAMBA for byggeprosjekter*, følge opp at nødvendige tiltak gjøres og lukke avviket.

KU skal månedlig rapportere til prosjektleder i form av *16-05-M01 Sjekkliste SHA-inspeksjon*. Avvik i denne rapporten skal registreres inn i SAMBA.

4.2 Avvik fra forskrifter, SJA og arbeidsinstrukser (uønskede hendelser)

Denne type avvik vil heretter omtales som **uønskede hendelser**. Uønskede hendelser omfatter ulykker, nestenulykker og farlige forhold.

Alle på byggeplass har et selvstendig ansvar for å rapportere uønskede hendelser til sin arbeidsgiver. Arbeidsgiver skal håndtere disse i henhold til rutiner i eget internkontrollsystem med oppfølging i form av tiltak, lukking og loggføring av avvikene for den aktuelle byggeplassen.

Enkeltpersonforetak rapporterer avvik direkte til sin kontraktspart som må håndtere disse avvikene.

Ved alvorlige hendelser med personskader eller stort skadepotensiale, skal man først gjøre nødvendige strakstiltak (f eks sperre av/sikre området/førstehjelp) og deretter melde hendelsen iht varslingsinstruksen. Entreprenør skal også fylle ut og sende skjema 16-02-M2 til byggherren v/KU. Byggherren iverksetter nødvendig oppfølging utover entreprenørens egen oppfølging. Ved eventuelle undersøkelser plikter alle involverte å bidra i form av rapporter, intervjuer etc.